

林 声

あなたがキラリ☆



晴れの国おかやま国体
2005 第60回国民体育大会

お か や ま No.372 . 2003 . 11 . 1



地域の木材利用施設「川上町民芸品等共同創作センター」(川上町)

目 次

事業等の紹介	2	“ 樹 ”	7
地域で活躍する人たち	3	森林レクリエーション施設の紹介 ...	8
普及情報（特用林産）.....	4	お知らせ	9
シリーズ地域の木材利用施設.....	5	林産物市況等	10
普及指導最前線	6		

間伐の推進について

地球温暖化防止をはじめ、健全で多面的な機能を発揮する森林を育成するため、岡山県では平成十二年度に「岡山県緊急間伐推進計画」を策定し、五力年間で四二、六〇〇ヘクタールの間伐実施を目標として、市町村、森林組合等と連携しながら計画的に間伐を推進していきます。

特に、十一、十二月を「間伐推進強調月間」と定め、強力に間伐推進に努めています。

本格的な間伐の時期を迎えるにあたり、これまでの間伐実施状況と間伐に対する補助制度について紹介します。

一 実施状況

平成十二年度から平成十四年度までの実施状況は、目標面積二五、五〇〇ヘクタールに対し、九九九ヘクタールに達し、二七〇ヘクタールの間伐が実施されました。

平成十五年度は、八、五五〇ヘクタールの間伐実施を目標としています。

二 補助制度について

間伐を実施するにあたり、国と県による補助制度が設けられています。その概要は次のとおりです。

1 造林補助事業（国の補助事業）

単位：円

区分	事業主体	実施面積	作業内容	対象林齢	切捨・搬出	伐採本数等	補助金額の目安 (1haあたり)
水土保全 林整備事業・資源 循環林整備事業	森林組合 森林施業計画 作成主体等	(森林組合等) 1 施行地面積が0.1ha以上かつ1事業 主体による施行地面積の合計が4.0ha 以上 (森林施業計画作成主体等) 1 施行地面積が0.1ha以上かつ1事業 主体による施行地面積の合計が0.5ha 以上	除・間伐	11~ 35年生	切捨	立木本数の20%以上	55,144 ~ 125,193
					搬出	立木本数の20%以上	125,874 ~ 363,787
			特定間伐	26~ 45年生	搬出	立木本数の20%以上	251,748 ~ 363,787
機能回復 整備事業	森林組合 森林所有者等	1 施行地面積が0.1ha以上かつ1事業 主体による施行地面積の合計が0.5ha 以上	除・間伐	11~ 35年生	切捨	立木本数の20%以上	42,890 ~ 97,372
					搬出	立木本数の20%以上	97,902 ~ 282,945

注1) 上表は、森林所有者等(市町村、林業会社を除く)が森林組合と請負契約により実施した場合の例です。補助金額は作業実施の形態、保安林、森林施業計画等の条件により変動します。
 注2) 原則として、間伐は立木本数の20%以上を補助対象とします。
 (ただし、地形等により気象害の発生が明らかに予想される場合は10%以上です。)
 注3) 搬出は、間伐木を80%以上搬出する場合に限ります。

2 緊急間伐促進事業（県の補助事業）

造林補助事業(上記1)で実施する16~45年生までの間伐等に対して、県費を上乗せ補助します。(市町村が、県と同額以上補助する場合に限ります。)

区分	事業主体	実施面積	作業内容	対象林齢	切捨・搬出	伐採本数等	補助率
緊急間伐 促進事業	市町村・森林 組合・森林所 所有者等	(造林補助事業と同じ)	造林補助事業 で行う間伐・ 特定間伐等	16~45年生	(造林補助事業と同じ)		最高 9.0% [県 4.5%] [市町村4.5%]

公園・街路修景施設の設計・製作・施工
 その他木製品の注文承ります 水を活かす



株式会社 フォレスト

〒702-8058 岡山市並木町二丁目16番22号
 TEL086-265-7350 FAX086-265-1841

その他にも、作業道開設に対する補助があります。
 また、市町村においても、独自に間伐等の補助を行っている場合がありますので、森林所有者の皆様には、これらの補助制度を有効に活用し、積極的な間伐の実施をお願いいたします。
 なお、間伐作業は大変危険ですので十分注意をして安全な作業に努めてください。
 最後に、間伐を実施されるにあたり不明な点がございましたら、最寄りの地方振興局森林課、市町村役場、森林組合にお問い合わせください。(治山課造林係)

地域で活躍する人たち



「真備町タケノコグループ」

倉敷普及指導区は、特用林産物であるタケノコの栽培が盛んな地域であり、中でも真備町は県下全体の約8割を生産しています。

その真備町でタケノコの生産・販売、料理の研究等を行っている「真備町タケノコグループ」を紹介します。

皆さんにお話しを聞きました。まず、グループの紹介を 私たちの林研グループは、平成十三年に結成されたまだ若いグループです。会員は女性ばかり一二名で、若い人は平日仕事にでており、主に六〜七名で活動しています。

皆さん、お元気ですね はい。気分だけは若いです。(笑) みんなで集まって作業すると楽しいですよ。 主な活動内容は まず、タケノコの生産ですね。会員それぞれの竹林での生産をしています。それにタケノコを使った料理も研究しています。特にタ

ケノコの天ぷらはとてもおいしいと評判なんですよ。

タケノコ生産で苦労したことは やっぱり、堀取りの作業ですね。朝が早いし、作業も重労働なんですよ。その日に農協に集荷しないといけないから忙しいんですよ。それに最近はいノシシの被害が増えてきて対応に苦労しています。



タケノコ料理の数々

タケノコ生産以外には ウスヒラタケの実証栽培業務を受託して、発生状況調査や、管理、ウスヒラタケを使った料理の研究などを行っています。また、みなさん兼業農家ですから農繁期には田んぼで精を出しています。 今後の目標は そうですね。町内には特産品の

竹を利用して、いろんな活動をされている方がたくさんいらっしゃいます。

竹炭や木酢液を生産されている「真備町竹炭生産販売組合」の方々や、「竹工房」で竹細工をされているシルバーの方々といっしょに協力しながら「竹の町真備町」をPRしていきたいですね。



会員の皆さん

お忙しい中、快く応対してくれた会員の皆様の笑顔が印象的でした。 倉敷普及指導区は、生業としての林業地域はごく一部に限られており、都市近郊に広がる里山林が地域住民に利用・維持管理されています。このような中で、特用林産物であるタケノコ生産を中心と

した活動を行っている真備町タケノコグループの今後の活動に対し、当指導区としても引き続き支援を行っていきたくと考えています。

なお、十一月十六日(日)には真備町ふるさと産業まつりが役場駐車場で開催されており、真備町タケノコグループが会場でタケノコの天ぷらを販売する予定です。 みなさんは是非お出かけください。

【問い合わせ先】



真備町タケノコグループ

会長 小林良子

(〇八六六)九八

〇八六三

(倉敷普及指導区AG積 康範)

優良種菌で確かな収穫

もりのたねごま

◆シイタケ、ナメコ、ヒラタケ等の品種の選定及び栽培管理についてなんでも御相談下さい。

製造 森産業株式会社

総発売元

岡山営業所 岡山市辰巳46-104 TEL 岡山(086)805-7033(代)

普及情報

タケノコの栽培

一 概況

岡山県の特用林産物の生産状況は、平成十三年次の生産額は三十八億九千五百万円あり、その内きのこ類が八十四%を占めています。タケノコについてみると、昭和五十五年には二千百トンの生産がありました。平成十三年には、耕地タケノコが百二十ト、その他タケノコが四十一トの生産で、生産額は千九百万円でした。

しかし、最近では健康志向や、季節の特産品として振興を図るところもあり、新たな取り組み事例があります。岡山県特用林産物振興基本計画においても、タケノコを振興作目として定めています。

タケノコ生産のうち最も多い竹種はモウソウチク（中国原産で国内へは一六七六年に渡来）なので、その手入れについて説明します。

二 タケノコの生育

三月上旬頃から五月の終り頃タケノコが地上に現れます。（地上に現れてから成竹となるのに五十日前後。）

五月半ば頃

古い葉が替わり始めます。



六月上旬頃から十月下旬頃地下茎が成長します。

（タケノコを最も多く生み出す地下茎は、概ね二年から五、六年の若い地下茎）

三 主な栽培層

一、二月・除草、浅く耕す。発生を良くする効果があり、早期発見と掘り取りを容易にするため、清掃、地ならし、施肥をかねます。

五、六月・除草、浅く耕す。収穫後、施肥をかねます。九、十月・除草、浅く耕す。地下茎の充実と、養分貯蔵のための施肥をかねます。

但し、耕すときは地下茎を傷つけないように、ごく浅く草の根を掘り取る程度に行います。

施肥は、除草や耕す前に行えば、肥料を土中に切り込む作業も併せて行えます。

客土を行う場合は十、十二月に行う。二年おきに行う場合には十割の厚みに広げて、ならします。

また、表土や肥料が流失しないように、不要なタケなどを利用して等高線上に土砂止めをします。

四 早出し栽培
最盛期には単価も下がってくるので、早出しにはいろいろな方法が試みられています。

（一）灌水・七、九月、十二月、二、四月の灌水の効果は高い。

（二）ビニール被覆・地面にビニールを広げ、地温を高めめます。

（三）竹炭等の散布・敷き広げて地温の低下や土壌の乾燥を防止します。

（四）うら止め・親竹の上方部を切断し、地表面への陽光の投入を良くします。

五 県内の主な産地
（一）直備町箭田地区

観光タケノコ園が整備され、掘り取り体験ができます。

女性林研グループの活動が活発に行われています。

（二）奈義町小坂馬桑地区
竹炭も生産しています。

六 タケノコ以外、竹材等の利用
（一）竹材等の利用
伐竹の時期はタケの生理等から十、十二月に行うのが適当。竹材としては、造園や力キ筏等に利用されています。

（二）竹炭、竹酢液
炭材用には四年以上のタケが収縮や割れの発生が少ない。竹酢液は炭化するときに出る煙を冷やして集めます。

直径十から二十割、長さ十割くらいの節を抜いたモウソウチク等を冷却筒に用います。

（林業専門技術員 大森章生）



21世紀に向けて緑を創る

株式会社 山 都 屋

本社 〒703-8273 岡山市門田文化町2丁目1番51号
TEL(086)272-2161 FAX(086)272-2142

大阪営業所 津山営業所 水島事業所 日本原研究所

シリーズ地域の木材利用施設

「川上町民芸品等共同創作センター」

川上郡川上町仁賀にある「川上町民芸品等共同創作センター」は、川上町フラワーフルーツパークの西隣に平成十四年度移設され、平成十五年四月二十二日には落成式が行われました。

この施設は、平成四年度に同町地頭に建てられましたが、今回、川上町が平成十四年度フロンティア二十一農山漁村地域活性化基盤臨時整備事業を活用し、総事業費二千九百四十六万円で、木工芸創作体験教室の開催等都市住民との交流の場として整備したものです。



展示売り場

木造瓦葺平屋建、延床面積百三十五平方メートルで展示売り場、彫刻室、素材加工室等を備え、神楽面の粗彫りができるコンピュータ制御専用機、丸鋸盤、帯鋸盤等の機械類が整備されています。



彫刻室

建物の木材総使用量は十四立方メートル。その大部分が県内産のスギ・ヒノキ・マツとなっており、施設周辺が農村であることや、隣接しているフラワーフルーツパークとの調和を図るために木材を前面に出した建物となっています。

同センターは川上町農林業振興協会木工芸部会が管理運営し、神楽面、木製の盆、菓子器、茶器を生産し、一部を同センターや町内の直売

所で販売する一方、都市住民らを対象に木工教室を開く予定です。また、現在、粗彫りした神楽面を面生産者に提供していますが、将来は技術を高めて部員で全て完成させたいと熱心に練習を行っています。



素材加工室

(所在地)

川上郡川上町大字仁賀一八四五の九

(問い合わせ先)

川上町民芸品等共同創作センター

(〇八六六) 四八 四〇〇五



(高梁普及指導区AG花田智雄)

見て、確かめて、選べる

ミツヨシ・ショールーム

ニッチ★リッチ★キャッチ

●真庭郡落合町開田182-1 TEL(0867)52-7522
http://www.rakuten.co.jp/mitsuyoshi/



新ダイワ

ハスクバーナ

シングウ

小松ゼノア

スチール

薪ストーブ



高性能大型林業機械から電動工具まで何でも揃う

美津吉商事株式会社

津山市一方 194 〒708-0883 TEL(0868)23-2255

http://www.mitsuyoshi.com/

普及指導最前線

「加茂川町ホリデイフォレスト
ターによる森林整備活動」

岡山普及指導区

ホリデイフォレストは、加茂川町に今年三月に設立された森林ボランティアの組織で、月一回（第三土曜日）、チエーンソーなどを使用して本格的な森林作業に取り組んでいます。

一 設立のいきさつ

会員は、玉野市在住の方々を中心に岡山市、倉敷市からの計一二名で構成されています。全員これまで林業にはほとんど関わりがなかったようですが、美しい森、共生の森の行事に参加するうちに、より高度な作業をこなして間伐材等の有効利用も推進したいという気持ちが生えたとそうです。

そこで、当普及指導区の仲介により加茂川町林研と加茂川町森林組合が受け入れ側となって、作業箇所の手配や技術指導に当たることになりました。

二 活動の状況

去る十月十九日（土）に、一〇名の会員が参加し、林研の内藤会長の指導のもとに所有者から依頼された二〇年生のヒノキ林約〇・

三ヘクタールを間伐しました。初めの頃は皆おっかなびっくりだったチエーンソーの扱いも七回目ということもあり、次第に様になってきたようです。

休憩時間に参加者に感想を求めると「おもしろい」、「上達したのがわかる」、「山には季節感があってよい」、「作業の後は心地よい疲労感がある」、「人との出会いがある」など前向きな意見が多く寄せられました。



加茂川町ホリデイフォレスター

三 今後の取組み

「森林整備に貢献できる」、「安全でしかも楽しい」、参加者の皆さんにそういう気持ちを持ち続けていただけるよう、これからも林業技術指導や事故防止研修などの支援を行っていききたいと考えています。

（AG 高尾欽也）

「まんさくの里」

再生をめざして

勝英普及指導区

勝田郡奈義町皆木地区には、マンサクの自生地があります。区域面積約一・六ヘクタールに大小約二千本が群生して、二月中旬から三月中旬まで黄色い花の色と残雪との見事なコントラストが楽しめます。平成十三年三月には、県の郷土記念物に指定されています。



皆木のマンサク自生地

ところが、数年前からこのマンサクに葉枯れ現象が発生し、今では山全体に広がり、樹勢も弱まって花の数が極端に少なくなりました。このため、毎年花の咲く時期

に行われ、県内外からの観光客でにぎわっていた「まんさく祭り」もここ二年中止されています。葉枯れの原因については、森林総合研究所が調査を行ったりしましたが、現段階では原因が解明されていません。

このような状況から、当普及指導区では、今年度からマンサクの苗木づくりに取り組み、将来的にはこの山に植え付けて更新を図っていくこととしています。今年度は、無被害木からの挿し木、接ぎ木及び播種を実施することとし、地元協議会や町役場、県林業試験場などと連携しながら進めています。

この活動の成果が現れるのは数年先となりますが、まんさくの里再生という地域の厚い期待に応えるため、普及指導職員の奮闘が続いています。



挿し木の実施状況

（AG 今津 学）



みなさん。岡山県の木をご存知ですか。一九六六年に制定されたアカマツです。

一 松の用途

アカマツは、家の梁や桁、階段・床板等に利用されるほか、備前焼の松割木、備前刀の松炭など岡山県の伝統工芸になくてはならないものです。さらに、クロマツも含め、鷲羽山等観光地における白砂青松の美しい森として、景観的にも欠かすことができません。古い話になりますが、かつて児島の製塩地帯では、柔らかな火力を持つ松の枝葉が高級製塩用に用いられていました。根も照明用の「明し松」や飛行機の燃料用等の「松根油」として利用され、戦争中は中学生まで動員して一日かけて採取した松根が、鉄道の各駅にたくさん集められていたそうです。アカマツ林内ではアカマツと共生するマツタケ、アマタケなど様々なきのこが発生し、きのこの好きを乐しませてくれます。

二 松林の遷移

松林は、松くい虫被害により激減してきていますが、健全なアカマツでも自然枯死により減少し、広葉樹などが優勢する林となつていきます。広葉樹が半分程度混じつた松林内の様子はどうなつているのでしようか。県南部のアカマツ林内を調査したところ、次世代を担うと思われる稚樹は、ツバキ科のツバキ、ヒサカキ、クロモジ科のシロダモ、ヤブニツケイなど常緑広葉樹が優先的に生育していましたが、アカマツの稚樹は皆無でした。草本類も全くなく、木本以外では、コシダ、ウラボシ類などのシダ類のみでした。



広葉樹が侵入した松林の林床

三 アカマツ林の再生

アカマツは、光が十分にあたる裸地などで適度な水分があれば発芽し成長しますが、林内の被陰下では成長しません。県内の一部ではアカマツ林再生のための施業が実施されていますが、広葉樹を伐採するには大変な労力と危険な作業が伴います。経費と労力を抑え「県木アカマツ」林を再生するにはどうすればいいのでしょうか。必要最小限の伐採方法、実生によるのか植栽によるのか、さらに松林の複合的利用を図るための菌根性キノコの増殖方法など、様々な課題が山積みです。



松林内の食用キノコ アカハツ

“クズ”に効果抜群!

(林地用除草剤)

日産 **サイトロジ** 微粒剤
液剤

三共 **サイトロジフレック**
微粒剤

スギカミキリの防除に

アース

カミキリ薬剤

販売 山陽薬品株式会社

TEL 086-293-1651

お問合せ申込は県森連・森林組合へ

森林レクリエーション 施設の紹介

「地蔵岩ヤツホー公園」 一場所

山陽自動車道「鴨方インターチェンジ」から主要地方道矢掛寄島線を北へ約四キロメートル、平成十二年八月に開通した「遙照山トンネル」をぬけ、最初の交差点を右折し林道へ、すぐに駐車場に到着です。同公園は、金光町・鴨方町・矢掛町の境界に位置する「遙照山」の北西斜面、矢掛町南山田地内に位置しています。

二見どころ 「地蔵岩」



駐車場から歩くこと一〇分、「遙照山」から西へ続く稜線直下に、今にも滑り落ちそうな巨大な岩が目に入ります。

岩の麓には大瀧山日切地蔵尊、岩の中間に向かう急な階段を上がった岩窟には、奥の院が祀られています。ここから北方向を望めば、なだらかな吉備高原の山並みと眼下の田園風景に、思わず気恥ずかしさも忘れ、ヤツホーと声を出したくなることでしょう。

この季節、黄金色の稲穂に染まる平野と藍緑色の山とのコントラストのすばらしさは、一見の価値があります。

「森林散策」



四四の園内には歩道が整備され、訪れた方の体力、時間に合わせ森林散策が楽しめるようになっています。

歩道にはウッドチップが敷かれ、周辺の森林には人手が入り見通しが利き、気持ちよく利用していただけます。

また、歩道沿いには、季節折々に花や紅葉が楽しめるようヤマザクラ、カエデ、ヤマハギなどが植えられています。

「岡山天文博物館」

同公園に隣接する山頂に「国立天文台岡山天体物理観測所」があります。ここは関係者以外立ち入り禁止となっていますが、同じ敷地内に鴨方町が管理運営する岡山天文博物館があり、プラネタリウムや望遠鏡等の展示物を備えています。

また、博物館駐車場からもヤツホー公園が利用可能で、公園のもう一つの玄関となっています。ここから地蔵岩までは往復約五〇分程度で、プラネタリウムをご覧になった後の森林散策にもってこいとなっています。(休館日：月曜・年始年末等)

(井笠普及指導区AG中川和憲)

日本産原木しいたけ栽培を応援します

品質の信用が第一です

財団法人 日本きのこセンター



本部 鳥取市富安1丁目84番地 電話 0857-22-6161

鳥取駐在 鳥取市古郡家211番地 電話 0857-51-8132

安心

本物

お知らせ

「林業作業士誕生」

岡山県林業労働力確保支援センターでは、地域林業の基幹となる優秀な担い手を育成するため、毎年「林業作業士育成研修」を実施しています。

六月からの研修を終え、十月二十四日に新たに七名の「林業作業士」が誕生しました。

今後、地域林業のリーダーとして活躍されることを期待します。以下、新林業作業士の研修を終



えた感想を紹介します。

今回の参加者は総勢七名ですが、個性豊かな人の集まりで、講師先生方の指導のもと、互いの欠点を補いながら事故もなく楽しい、有意義な研修となり、林業作業者の心構え、効率の良い安全作業の知識、又資格を得ることができました。職場に戻りこの経験を生かし、なお一層知識、技術を磨きたいと思います。

- 上段左から、
 後藤 典 (19) フォレストこいで
 澤田 富治 (27) 哲西町森林組合
 吉原 寛 (31) 矢掛町森林組合
 二瀬 洋平 (26) 美星町森林組合
 下段左から、
 松野 雅利 (22) 奈義町森林組合
 光永 眞二 (52) 未来奥津
 藤野 隆 (20) フォレストこいで

「第十四回全国森林サミット

inかつやま」開催

全国の先進林業地8市町（山形県金山町・静岡県天竜市・奈良県吉野町・和歌山県本宮町・愛媛県久万町・大分県日田市・熊本県小国町・岡山県勝山町）の関係者が一堂に会し、森林・林業に関する諸課題について様々な角度から意見交換を行い、今後を展望する「全国森林サミット（勝山町主催）」が、平成十五年十月十八日、十九日の両日、勝山町民センターを主会場に盛大に開催されました。

十九日に開催された本大会では、浅野實勝山町長の開会宣言、林野庁前田直登次長の「森林、山村に期待される役割と今後の課題について」と題した記念講演に続き、八市町長をパネラー、明海大学名誉教授の森巖夫氏をコーディネーターに、各地での取り組みや方策についてパネルディスカッションが行われ、森林の危機的な状況の世論への訴え、山村と都市住民の交流促進、森林保全のための新税導入等の社会的負担の必要性、木質バイオマス活用による新産業の創出が提言され大会タ

イトルの「新時代、山は勝つ」山々に笑う日が訪れる日を願って」が浅野勝山町長から宣言されました。最後に真庭木材青年協議会の決意シュプレヒコールで二日間の幕を閉じました。



この本大会に先立ち、前日の十八日には歓迎レセプションが開催され、地域の真心のこもった手料理や地酒に舌鼓を打ち、勝山祭喧嘩だんじりが披露され、県外からの参加者も興奮気味で見入るなど会場は終始参加者のにぎやかな話し声と熱気に溢れていました。（真庭普及指導区AG藤野和博）

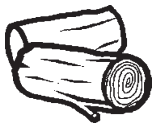

林産物市況



木材 (10月27日)

単位：千円/m³

樹種	長さ	径級	直材	小曲り	概況	
杉	3 m	7~13	8	-	3	出荷材積 約 1,230m ³ 杉 中目材 横ばい 柱材 横ばい 小径木 横ばい
		14細	7	-	3	
		14~16	12	-	8.5	
	4 m	18~20	12	-	8.5	
		7~12	7	-	5	
		18~22	10.5	-	7	
	6 m	24~28	11.5	-	8	
		16~18	18~20	-	15	
		7~10	11	-	7.5	
		11~13	11	-	7.5	
桧	3 m	13~14	22	-	11	桧 中目材 横ばい 柱材 横ばい 小径木 横ばい
		14~16	31.5	-	27.5	
		18~20	30.5	-	27.5	
		22~24	23.5	-	20	
		26cm上	23	-	20	
	4 m	7~13	14	-	5	
		14cm	28	-	25	
		16~18	30	-	28	
		20~22	25	-	22	
		24~28	25	-	23	
	6 m	30cm上	25	-	23	
		14cm細	28	-	20	
		14~16	46	-	35	
		18~20	37	-	31	
松	3 m	22cm上	28	-	22	記号 強気配 横ばい 弱気配
		18~24	13	-	12	
	4 m	24~30	20	-	13	

乾しいたけ (10月10日)

- ・出品K数 7,824kg
- ・価格高値 8,000円
- ・安値 350円
- ・総平均 4,170円

銘柄	価格		相場
	平均	高値	
香信大	4,560	5,460	
香信中	4,470	6,390	
香信小	3,990	5,130	
小間	-	-	-
香信山成	4,170	5,530	
バレ大	3,860	5,330	
バレ中	3,810	5,530	
スライス	3,770	5,620	
花どんこ	-	-	-
上どんこ	5,390	5,390	
並どんこ	4,050	4,930	
並並どんこ	4,000	4,730	
小玉どんこ	2,810	4,700	
山成どんこ	4,020	4,020	
こうこ	4,660	8,000	
格外	2,800	4,330	

価格：円/kg

(相場)

強： 保合： 弱：

資料：岡山県森産物共販所市況速報

資料：岡山県森産物共販所市況速報、価格は中値。

スギ・ヒノキ価格の推移 (過去1年間)

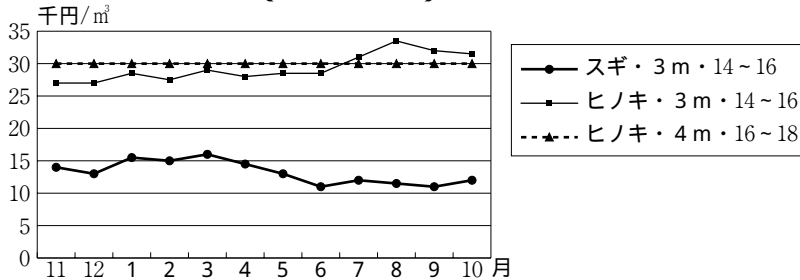

注：価格は、直材・中値 ヒノキ・4mの11月は16~18cmの価格



① ありませんか？
我が家の場合、この公約は守ら
れることがほとんどありません。
できない公約はしない方がよい
ですね。皆さんも心当たりはあ
りませんか？

「マニフェスト」よく、新聞、
テレビで耳にする言葉です。
「政権公約」数値目標や財源、
達成時期等を示した政党や候補
者の政策集」という意味だそう
ですが、では「公約」とどう違
うの？。あるニュース番組で分
かり易く解説していました。
我が家の出勤前の会話です。
今日の帰りは早い？ 早めに
帰るよ。これは「公約」。
七時に帰るよ。これは「マニ
フェスト」。
我が家の場合、この公約は守ら
れることがほとんどありません。
できない公約はしない方がよい
ですね。皆さんも心当たりはあ
りませんか？

編集後記

緑化用種苗器材
庭公園樹各種芝
造園設計・施工

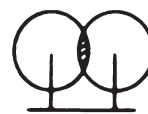

株式会社

菁芳園

岡山市東古松2丁目10-28

電話 222-4038

緑豊かな自然を守る

治山・林道事業の普及啓発、技術援助
 治山・林道の調査、測量、設計
 森林整備の総合計画
 治山・林道に係る用地測量
 公共事業に係る保安林業務



社団法人 **岡山県治山林道協会**



本所 〒703-8233 岡山市高屋225 - 1
 TEL (086) 271 - 3711
 FAX (086) 271 - 3773
 支所 〒708-0013 津山市二宮1849 - 2
 TEL (0868) 28 - 9360
 FAX (0868) 28 - 9363

安全・人と自然・調和

造林木を野生動物の食害から守る

〔野生獣類忌避剤〕コニファー水和剤 〔幼令樹保護カバー〕くわんたい
 〔樹皮食い防止に〕バークガード 〔野生草食獣食害防止〕防獣ネット
 〔クズ専用除草剤〕クズノック・ザイトロン・ザイトロンフレノック
 〔樹幹注入剤〕センチュリーエース
 (お問い合わせ申し込みは県森連・森林組合へ)

販売元：原岸株式会社

TEL：086 - 465 - 7136

大同商事(株)大阪営業所

TEL：06 - 6231 - 2819

サンケイの松くい虫防除薬剤

多目的使用(空中散布・地上散布)が出来る

スミパイン[®] 乳剤

樹幹注入剤 **グリーンガード[®]・エイト**
メガトップ[®] 液剤

伐倒木用くん蒸処理剤

キルバー[®]

伐倒駆除剤

パインサイド[®] S油剤C,D

お問合せは 県森連・森林組合へ



サンケイ化学株式会社

大阪営業所
 大阪市淀川区西中島4丁目5番地1号 新栄ビル ☎(06)6305-5871



木製花壇境界杭

間伐材等木材の有効利用と
県産材の需要拡大を図る

株式会社 ケンモリ

(岡山県森林組合連合会 出資会社)

〒700 - 0866 岡山市岡南町2丁目5番10号
(TEL) 086 - 224 - 7343
(FAX) 086 - 224 - 2655

林声
平成十五年十一月一日(三七二号)

日本植生は環境緑化技術を創造し、地球環境の保全に貢献します。

間伐材利用厚層植生マット	間伐材利用植生マット	間伐材利用生分解型植生シート	間伐材利用植生シート	再生紙利用植生シート
グリーンフォーマット 〔切土軟岩用〕	森樹郎マット 〔切土土砂用〕	張りウッド 〔盛土用〕	ハリシバモック 〔盛土用〕	ペパール 〔盛土用〕



「岡山県エコ製品」の認定を受けた5品目
間伐材や古紙を有効利用した法面緑化資材です。

太陽と緑の国づくり
Nihon 日本植生株式会社

<http://www.nihon-shokusei.co.jp/>
東中国支店 / 津山市高尾580-1 TEL (0868) 28-0256
岡山営業所 / 岡山市横井上1328-2 TEL (086) 294-1000

編集人 岡山県庁林政課内
岡山県林業改良普及協会

“備えあれば憂いなし” 森林国営保険



加入できる森林は

人工林であれば、樹種、樹齢、面積
など制限なく加入できます。

加入期間は

1年単位でいつからでもご希望の年
数を加入できます。

保険金が出るのは

契約された森林が火災、風害、水害、
雪害、干害、凍害などにより損害が
出たときに、森林所有者に保険金が支払われます。

★森林国営保険についてのご相談は
もよりの市町村、森林組合または地方振興局森林課の窓口へどうぞ。

●岡山県農林水産部治山課 電話番号 086(224)2111(代表)
086(226)7455(直通)