

岡山県立岡山病院の概要

1 役割

県立岡山病院は、「精神保健及び精神障害者福祉に関する法律」第19条の7の規定に基づき設置された精神科病院である。

昭和32年から精神科の診療を開始し、統合失調症を中心とした治療、社会復帰に主眼をおいて、精神科デイケアや勤労者のための夜間外来を実施し、また訪問活動等を通じて退院患者の社会復帰を支援してきた。

また、応急入院指定病院、岡山県精神科救急医療システムの中心病院として多くの入院を受けるなど、精神科救急医療施設の基幹病院としての役割を担っている。

平成14年から実施してきた新しい施設への建替整備を契機に、機能別専門病棟を導入し、精神科救急、アルコール・薬物等の依存症、複雑困難事例、児童・思春期、心神喪失者等医療観察法への対応等に重点を置き、他の医療機関との連携を図りながら公的病院としての役割を果たしていくこととしている。

2 開設者

岡山県

3 診療科目

精神科、神経科

4 機能

(1) 外来

機能	内 容	時 間
一般外来	専門外来患者以外の患者の治療	月～金
専門外来	アルコール依存症患者の治療	月、木の午後
	薬物相談	水 (13:00～14:00)
勤労者外来	勤労者を対象とした夜間外来	火 (17:00～19:00)
救急外来	救急患者を対象とした治療・相談	休日及び夜間

※心神喪失者等医療観察法の指定通院医療機関に指定 (H17.7.15)

(2) 入院

許可病床数 216床 (H18.4.1 現在)

入 院 棟	形態	病床数	対象者等
総合治療入院棟	閉鎖	58	重度・複雑困難・慢性期的な精神疾患患者
	開放	42	うつ病、神経症等の精神疾患患者
救急急性期入院棟	閉鎖	50	急性期の集中的治療を要する精神疾患患者
依存症入院棟	開放	50	アルコール、薬物等依存症患者
児童思春期入院棟 (H19年4月開棟予定)	閉鎖	16	児童・思春期の精神疾患患者
計		216	

医療観察法入院棟 (H19年8月末竣工予定)	閉鎖	30 (+7備3)	心神喪失者等医療観察法の対象患者
---------------------------	----	--------------	------------------

(3) リハビリテーション等

機 能	内 容
生活療法	入院患者及び外来患者を対象に、精神科作業療法施設（アクティセクター）において、「生活に視点を置き」、「健康な部分に目を向けた」治療・指導・支援を実施
デイケア	外来患者を対象とした再発・入院の防止、生活技術の学習等の提供 (1日6時間、定数70名)
相 談	常勤職員が患者・家族からの福祉相談、医療相談、生活相談や、各関係機関等からの窓口としての役割
訪問活動	入院患者、外来患者を対象に、家庭、施設、職場等を訪問し、家族の調整や退院前の準備、生活ケア等を実施

5 対象患者数

(1) 患者数の推移

①外来

区分 年度	延患者数						一日平均 患者数(デ イケア含 む)	
	延患者数(デイケア除く)				休日夜 間救急 患者	デイケア 延患者数		
	初診患者	精神科 初診	再来院 患者					
10	701	166	25,077	25,788	899	16,576	42,354	172.9
11	649	214	27,117	27,766	1,004	16,389	44,155	181.0
12	818	276	29,419	30,237	1,192	16,219	46,456	189.6
13	771	247	29,838	30,609	1,357	16,475	47,084	192.2
14	803	266	30,177	30,980	1,337	15,410	46,390	189.3
15	869	276	31,075	31,944	1,383	16,193	48,137	196.5
16	979	309	30,957	31,936	1,240	15,035	46,971	194.1
17	955	318	31,305	32,260	1,257	14,455	46,715	192.2

※精神科初診は精神科を初めて受診した人

②入院

区分 年度	入院 患者数	退院 患者数	年度延入院 患者数	1日平均 患者数	病床 利用率	病床 回転率	平均在院 日数
10	514	525	79,456	217.7	90.7	238.6	153
11	669	664	74,880	204.6	85.2	325.8	112
12	766	778	77,460	212.2	88.4	363.8	100
13	710	739	71,516	195.9	81.6	369.9	99
14	754	771	63,237	173.3	72.2	440.0	83
15	758	802	51,525	140.8	58.7	553.7	66
16	895	868	49,749	136.3	86.3	646.5	56
17	873	874	52,897	144.9	91.7	602.9	61

(2) 入院形態別患者数

	措置入院	応急入院	医療保護入院	任意入院	その他	計
10	7 (19)	4 (4)	108 (1,529)	395		514
11	14 (19)	8 (8)	146 (1,870)	501		669
12	14 (26)	23 (23)	193 (2,162)	536		766
13	22 (37)	34 (34)	188 (2,180)	466		710
14	19 (37)	42 (42)	226 (2,278)	467		754
15	19 (30)	42 (42)	224 (2,280)	473		758
16	16 (41)	61 (61)	289 (2,650)	529		895
17	8 (24)	64 (64)	248 (2,166)	552	1	873

注1 () は県内件数

注2 措置入院（精神保健福祉法第29条及び29条の2）

精神症状が著しく、自傷他害の恐れがあるとみなされる場合、都道府県知事が精神保健指定医の診察に基づき、本人や保護者の同意がなくとも強制的に入院がなされる制度です。

注3 応急入院（精神保健福祉法第33条の4）

精神保健指定医が診察した結果、精神障害者であり、かつ直ちに入院治療を行わなければ、医療及び保護を図る上で著しい支障が認められる者であって、当該精神障害のために任意入院が行われる状態にないと判断された場合、本人や保護者の同意がなくても、72時間以内に限り応急入院指定病院において入院がなされる制度です。

注4 医療保護入院（精神保健福祉法第33条）

精神保健指定医が診察した結果、精神障害者であり、医療及び保護のための入院が必要な者であって、当該精神障害のために任意入院が行われる状態にないと判断された場合、本人の保護者ないし扶養義務者の同意により、本人の同意がなくとも入院がなされる制度です。

注5 任意入院（精神保健福祉法第22条の3及び第22条の4）

患者と病院の管理者との契約による入院です。この方法によって入院された場合、本人が退院の請求をされれば、基本的にいつでも退院が可能です。但し、指定医が医療、保護の必要があると判断した場合には、72時間に限って退院制限がなされる場合もあります。

6 組織体制と職員数

(1) 組織体制

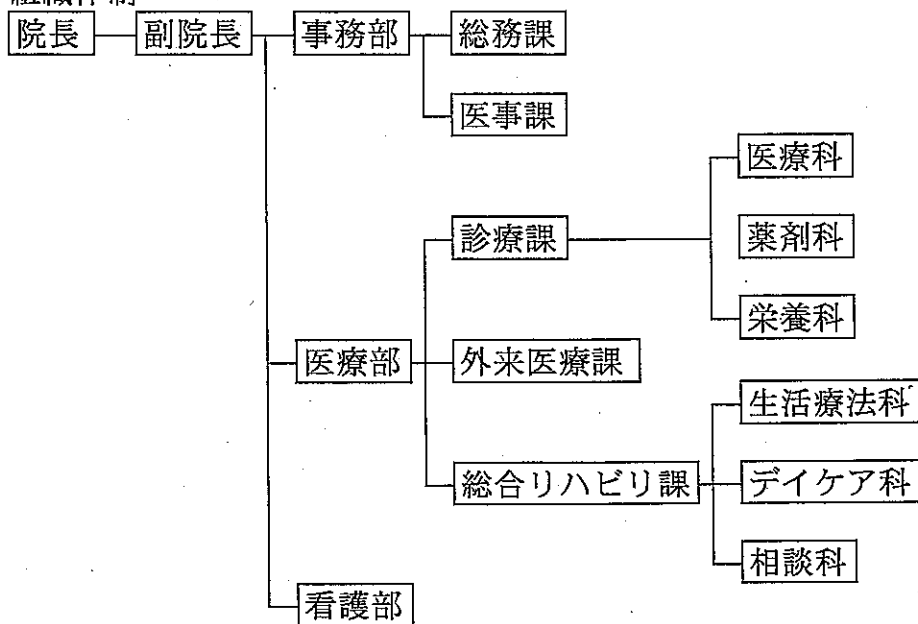

(2) 職員数 (H18.4.1 現在)

・職員定数 156人

	事務部		医療部						看護部	職種計
	総務課	医事課	診療課			外来医療課	総合リハビリ課			
			医療科	薬剤科	栄養科		生活療法科	デイケア科		
医師			12			1				13
薬剤師				3						3
診療放射線技師			1							1
臨床検査技師			1							1
作業療法士							2	1		3
心理判定員							1	1	4	6
指導員									1	1
看護 看護師						6		1	1	82
看護 准看護師										5
看護 保健師						1		1	1	2
事務職員	7	3								10
栄養士					2					2
技 看護									6	6
術 調理					10					10
	7	3	14	3	12	8	3	4	3	99
										156

※院長・副院長は診療課、事務部長は総務課へ含む。

7 施設の整備状況

(1) 第Ⅰ期工事

工事期間：H14年10月～H15年12月

構造：鉄筋コンクリート4階建

面積：7,948.01㎡

整備費：3,573百万円

○施設内容

	施設名	対象者	病床数
4階	西4入院棟 (依存症棟)	アルコール、薬物等依存症患者	50
3階	西3入院棟 (救急急性期棟)	急性期の集中的な治療を要する患者	50
2階	西2入院棟 (総合治療西棟)	重度・複雑困難な精神疾患患者	58
1階	救急・休日夜間外来、検査、CT、レントゲン、超音波、栄養科、防災センター、売店、機械室等		

(2) 第Ⅱ期工事

工事期間：H16年11月～H18年1月

構造：鉄筋コンクリート4階建

面積：5,996.56㎡

整備費：2,425百万円

○施設内容

	施設名	対象者	病床数	施設名
4階	サントホール(多目的ホール)、研修室、医局等			依存症外来
3階	東3入院棟 (総合治療東棟)	うつ病、神経症等の精神疾患患者	42床	デイケア3
2階	東2入院棟 (児童思春期棟)	児童・思春期の精神疾患患者	16床	デイケア2 アクティセンター2
1階	外来、外来・入院会計、薬局、事務部門等			デイケア1、アクティセンター1、医療・生活支援室、精神科救急情報センター

(3) 第Ⅲ期工事（心神喪失者等医療観察法入院病棟）

工事期間：H18年9月～H19年8月（予定）

構造：鉄筋コンクリート造一部鉄骨造4階建

面積：2,876.30㎡

整備費：1,050百万円（予算）

○施設内容

	施設名	対象者	病床数
4階	屋外運動場、広場		
3階	医療観察法入院棟	心神喪失者医療観察法の対象患者	30床 (+予備3床)
2階			
1階	事務室、保安室、金属探知ゲート、ロビー等		

○病院会計決算状況

(収益の収支)

単位:円

	平成13年度	平成14年度	平成15年度	平成16年度	平成17年度
1. 医業収益	1,430,216,369	1,313,265,923	1,222,464,812	1,282,791,081	1,477,127,689
入院収益	1,015,839,913	922,235,806	761,599,177	813,890,945	976,414,448
外来収益	410,448,586	387,025,447	454,350,935	462,233,720	485,794,511
その他医業収益	3,927,870	4,004,670	6,514,700	6,666,416	14,918,730
2. 医業費用	1,678,872,394	1,700,604,233	1,734,859,960	1,842,559,117	1,918,389,113
給与費	1,265,086,609	1,228,712,815	1,186,257,436	1,143,678,549	1,121,951,074
材料費	273,395,173	293,553,215	328,255,999	336,418,104	380,931,021
経費	135,535,838	148,360,722	214,115,421	197,364,558	254,629,945
減価償却費	287	0	378,197	156,599,273	156,649,452
資産減耗費	50,567	25,559,057	998,043	3,895,094	666,384
研究研修費	4,803,920	4,418,424	4,854,864	4,603,539	3,561,237
医業損益(1-2)	▲ 248,656,025	▲ 387,338,310	▲ 512,395,148	▲ 559,768,036	▲ 441,261,424
3. 医業外収益	422,701,578	448,467,144	558,819,376	614,491,143	478,755,589
受取利息配当金	69,009	48,156	18,924	6,959	6,570
患者外給食収益	355,600	394,040	235,000	52,900	25,200
他会計負担金	420,966,000	446,716,000	556,506,000	611,811,000	472,132,000
その他医業外収益	1,310,969	1,308,948	2,059,452	2,620,284	6,591,819
4. 医業外費用	12,863,200	23,469,964	31,870,505	73,021,801	76,778,352
支払利息及び企業債取扱い諸費	12,360,309	22,902,145	31,594,785	72,967,083	76,769,382
患者外給食材料費	502,891	567,819	275,720	54,718	8,970
雑支出	0	0	0	0	0
経常損益((1+3)-(2+4))	161,182,353	37,658,870	14,553,723	▲ 18,298,694	▲ 39,284,187
5. 特別利益	0	0	0	0	0
固定資産売却益	0	0	0	0	0
過年度損益修正益	0	0	0	0	0
6. 特別損失	657,056	677,971	101,482	306,388	52,917,432
固定資産売却損	0	0	0	0	0
過年度損益修正損	172,695	112,399	101,482	306,388	130,877
その他特別損失	484,361	565,572	0	0	52,786,555
特別損益(5-6)	▲ 657,056	▲ 677,971	▲ 101,482	▲ 306,388	▲ 52,917,432
当期純損益 (経常損益+特別損益)	160,525,297	36,980,899	14,452,241	▲ 18,605,082	▲ 92,201,619

(資本的収支)

資本的収入	138,726,000	1,527,424,000	3,403,308,000	365,179,000	2,168,415,000
企業債	127,000,000	1,440,000,000	3,077,000,000	422,000,000	1,804,000,000
固定資産売却代金	0	0	0	0	0
他会計負担金	11,726,000	87,424,000	326,308,000	64,466,000	245,073,000
前期繰越金					121,287,000
次期繰越金				▲ 121,287,000	▲ 1,945,000
資本的支出	138,996,074	1,561,166,360	3,434,850,933	402,492,326	2,210,491,474
企業債償還金	8,732,231	82,808,535	6,523,917	49,007,051	78,157,669
建設改良費	127,334,059	1,475,315,975	3,245,278,000	353,206,500	2,062,770,570
資産購入費	2,929,784	3,041,850	183,049,016	278,775	69,563,235
当期純損益	▲ 270,074	▲ 33,742,360	▲ 31,542,933	▲ 37,313,326	▲ 42,076,474

利益積立金	120,525,297	29,980,899	8,452,241	▲ 18,605,082	▲ 92,201,619
(上段:当期増減、下段:期末残高)	130,956,576	160,937,475	169,389,716	150,784,634	58,583,015
減価積立金	10,000,000	▲ 25,602,535	▲ 5,523,917	▲ 33,885,326	▲ 42,076,474
(上段:当期増減、下段:期末残高)	209,025,770	183,423,235	177,899,318	144,013,992	101,937,518
建設改良積立金	29,729,926	▲ 1,139,825	▲ 20,019,016	▲ 3,428,000	0
(上段:当期増減、下段:期末残高)	34,729,926	33,590,101	13,571,085	10,143,085	10,143,085
計	160,255,223	3,238,539	▲ 17,090,692	▲ 55,918,408	▲ 134,278,093
(上段:当期増減、下段:期末残高)	374,712,272	377,950,811	360,860,119	304,941,711	170,663,618

許可病床数	男子閉鎖 53床 女子準開放 55床 男女開放 69床 男女開放 63床	同左	(H16.3.11~) 総合治療 58床 救急急性期 50床 依存症 50床	同左	同左
-------	---	----	---	----	----

施設の整備状況	H14.4~ I期着工	~H15.12 I期竣工	H16.11~ II期着工	~H18.1 II期竣工
---------	-------------	--------------	---------------	--------------