

令和6年度

# 備前県民局の概要



©岡山県「ももっち・うらっち」

岡山県備前県民局

# 令和6年度 備前県民局の概要

## 目 次

備前県民局の所管区域 .....	3
備前県民局管内図・行政図 .....	4
備前県民局管内の概況 .....	5
組織と業務	
1 機構及び分掌事務 .....	14
2 組織別職員現員数 .....	18
地域政策部地域づくり推進課 .....	19
地域政策部環境課 .....	31
税務部 .....	39
健康福祉部・備前保健所 .....	47
農林水産事業部 .....	77
建設部 .....	121
旭川ダム統合管理事務所 .....	155
八塔寺川ダム管理事務所 .....	161
岡山家畜保健衛生所 .....	165
管内概要資料	
1 管内市町村の概況 .....	177
2 局内事業の概況 .....	183



# 備前県民局の所管区域

- ◆備前県民局の所在地                   岡山市北区弓之町 6-1
- ◆東備地域事務所の所在地           和気郡和気町和気 4 8 7-2
- ◆所管区域                               岡山市・玉野市・備前市・瀬戸内市・赤磐市・  
和気町・吉備中央町

## ◆各県民局・地域事務所と管内位置図

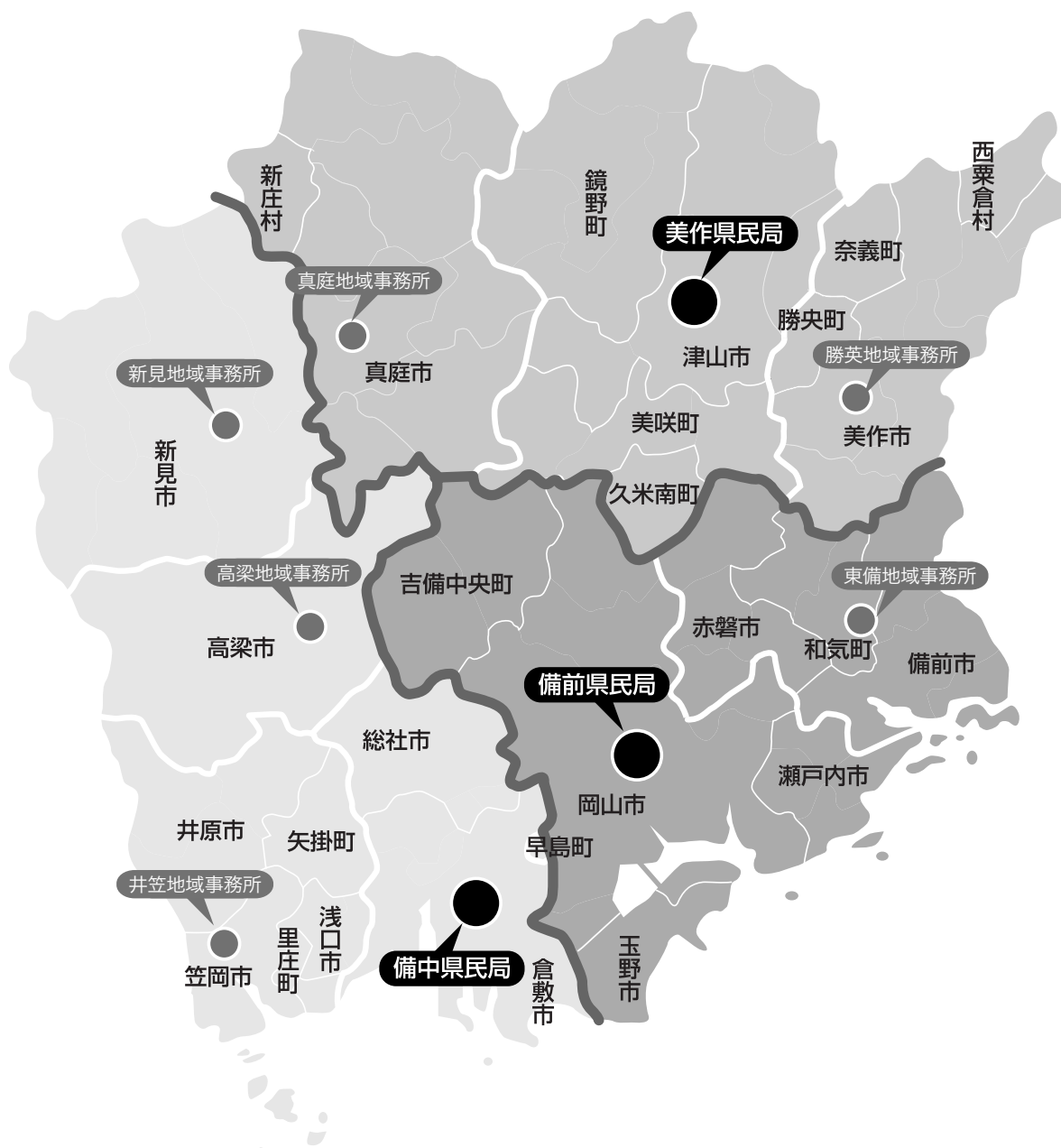

# 備前県民局管内図・行政図



# 備前県民局管内の概況

## 1 位置及び面積

岡山県南東部に位置する備前県民局は、政令指定都市である岡山市をはじめ、玉野市、備前市、瀬戸内市、赤磐市、和気郡和気町、加賀郡吉備中央町の5市2町を管轄している。

管内の総面積は約1,900km<sup>2</sup>で、県全体の約27%を占めている。

## 2 自然条件

管内の北部は兵庫県西部から広島県東部にかけて連なる吉備高原と呼ばれる丘陵地帯の一部をなし、南部は多島美で知られる風光明媚な瀬戸内海が広がっている。

旭川流域と吉井川流域に広がる岡山平野は、特に河口付近に自然の営みと先人の断続的な干拓により西日本屈指の広大かつ肥沃な大地が形成されている。

気候は温暖で典型的な瀬戸内式気候である。中国山地と四国山地に囲まれる地理にあるため、台風・降雪も比較的少なく、恵まれた自然環境にある。

## 3 人口の動向

管内の人口は約90.0万人で、県人口の48.7%を占めている。

岡山市を含む管内の全ての地域で人口が減少している。

管内の高齢化率は29.4%であるが、岡山市は27.0%で県平均の31.3%を下回っているものの、岡山市を除く地域では38.3%となり県平均を上回っている。（令和5年10月岡山県毎月流動人口調査）

## 4 交通

本県の空の玄関である岡山桃太郎空港、内外貿易の拠点である重要港湾の岡山港と宇野港を有し、世界に開けた交易環境が整っている。

陸上交通は、山陽新幹線、山陽本線、瀬戸大橋線、津山線等の鉄道網と、山陽自動車道、中国横断自動車道を始めとする高速自動車道や国道2号・美作岡山道路等の道路交通網も管内を縦横に走っており、中四国の交通結節点となっている。

## 5 産業

### (1) 農林水産業

管内の耕地面積は23,088ha（全県の37%）、総農家数は15,536戸（全県の31%）であり、一戸当たりの耕地面積は、149a（県平均123a）である。（作物統計調査（令和4年）及び2020年農林業センサス）

管内の民有林人工林面積は、15,152haで人工林率は14.8%となっており、県平均の37.8%を下回っている。（岡山県の森林資源（令和6年3月））

主な農作物は水稻、麦、大豆のほか、桃、ぶどう等の果樹や、なす、はくさい、いちご、黄にら等の野菜、スイートピー、ブプレウラム等の花きなど、多彩な園芸作物が栽培されている。

畜産関係では、消費地近郊という立地条件を活かして自ら牛乳・乳製品の製造販売に取り組む酪農経営や、物流の利便性を活かした大規模肉用牛経営や種鶏場など特徴的な畜産経営が行われている。

林産物では、生しいたけ、ひらたけ、まいたけの県全体に占める割合が高い。

海面漁業では、瀬戸内市邑久地域、備前市日生地域のカキや、岡山市、玉野市を中心としたノリの養殖が特に盛んである。

## (2) 商工業

管内の商業は、事業所数9,421事業所、従業者数83,580人、販売額3兆5,843億円である。（令和3年経済センサス活動調査）

県全体に占める割合は、事業所数で50.4%、従業者数53.8%、年間販売額では61.9%といずれも高い割合を占めている。

また、工業は、事業所数1,364事業所、従業者数56,587人、製造品出荷額等1兆9,711億円である。（令和3年経済センサス活動調査）

県全体に占める割合は、事業所数で42.2%、従業者数38.3%、製造品出荷額等では27.9%となっている。

## (3) 観光

管内には、岡山後樂園、岡山城、特別史跡旧閑谷学校などの文化財や史跡が数多くあり、また、王子が岳、犬島、日本のエーゲ海と呼ばれる牛窓といった自然豊かな観光地も多い。

また、備前焼の里伊部や名刀のふるさと備前長船、竹久夢二の生家など文化資源も豊富であり、地域性に富んだ多彩な観光資源に恵まれている。

# 第3次晴れの国おかやま 生き活きプラン

(概要より抜粋)



# 第1章 基本的な考え方

## 県政の基本目標

すべての県民が明るい笑顔で暮ら

## プランの性格

県政において最上位に位置付けられる総合的な計画であり、県政  
期構想と、その実現に向けて、令和6(2024)年度までに重点的

2021年度

2024年度

計画期間

## 第3章 行動計画

行動計画は、長期構想の実現に向けて重点的に取り組む戦略や施策を盛り込んだ計画です。

選択と集中による政策の重点化を図り、「教育県岡山の復活」、「地域を支える産業の振興」、「安心して豊かさが実感できる地域の創造」の3つの重点戦略を掲げ、施策を効率的、効果的に実施します。

## プラン推進の 基本姿勢

### ■ 顧客重視の視点に立った県政の推進

- 行政サービスの提供に当たっては、現場主義の徹底を図り、さまざまな立場の意見等を的確に把握し、施策の実施や課題解決につなげます。
- さまざまな主体との課題等の共有、多様な媒体による情報発信やわかりやすい広報活動、デジタルマーケティングを推進します。
- 行政手続等のオンライン化や、ICTの活用による事務処理の迅速化・質の向上を図るとともに、デジタルデバイドの解消に取り組みます。

### ■ さまざま

- 市町村との広域行政と政サービス進めます。
- 地域づくり  
○や企業、  
ます。
- 観光、医療、  
広域的な行  
四国地方等

## す「生き生き岡山」の実現

推進の羅針盤として、将来の目指すべき岡山の姿を描く長に取り組む行動計画という2つの性格を併せ持つものです。



2040年頃

本格的な人口減少・長寿社会の到来

## 第2章 長期構想(岡山の将来像)

長期構想は、将来の変化と課題について整理するとともに、本県の個性と優位性をまとめた上で、将来目指すべき岡山の姿を明らかにするものです。

高齢者人口がピークを迎え、その後はすべての世代で人口減少が想定される2040年頃を展望した目指すべき岡山の将来像とともに、県民局の区域ごとに地域の目指す姿を示します。

### な主体との連携・協働

一層の連携強化を図り、県全体の役割を發揮し、質の高い行の提供と活力ある地域づくりを推

の担い手であるボランティア・NP大学等との連携・協働を一層進め

感染症、防災など、県域を越える政課題に対応するため、中国・中での広域連携を一層推進します。

### ■ 時代の要請に応える政策推進

- 部局の枠を超えた課題に係る政策論議の活性化を図ります。
- 効果的な政策を立案する能力等を持った職員を育成するとともに、諸課題に果敢にチャレンジする組織風土を醸成します。
- 限られた資源の有効活用を図るとともに、業務を継続的に見直す「カイゼン」の浸透を進めます。
- EBPMの推進や、ナッジの活用などを通じて、実効性の高い施策・事業を着実に実施します。
- 長期構想を念頭に置いて施策・事業を立案・実施します。
- SDGsの視点を参考に施策を推進します。
- 行政評価や県民満足度等調査に基づく施策・事業の見直しを行い、成果重視の戦略的な県政を推進します。

# 地域別構想 備前地域・備中地域・美作地域

## 美作地域

### ①現状・変化と課題

#### 現状・変化

農林業が盛んで黒大豆やジャージー牛などの特色ある産品が生産されているほか、西日本有数の木材加工産地を形成しています。多くの観光資源を有し、豊かな自然の中でアウトドアを楽しむこともできます。地域の多くが中山間地域で、若い世代の転出と高齢化率の上昇が顕著です。



#### 課題

地域社会を支える人材を確保し、活力を維持することが必要です。農地・山林の荒廃や、鳥獣被害等への対策、観光資源・特産品の磨き上げや情報発信、医療介護提供体制の確保や少子化対策とともに、道路、河川、砂防等の施設整備、住民の防災意識の向上などが課題となっています。

## 備中地域

### ①現状・変化と課題

#### 現状・変化

広域交通基盤に恵まれ、製造業、物流業が集積しています。個性豊かな観光資源や優れた農林水産物にも恵まれ、繊維など伝統ある産業活動が展開されています。現在、豪雨災害からの復旧・復興に向けた取組が進められています。中山間地域等を中心に人口減少による経済活動の縮小が懸念されています。



備中

#### 課題

地域資源の活用や地域の持続可能性を高めるための住民主体の取組の推進、豪雨災害からの一日も早い復旧・復興、地域防災力の強化が求められています。農林水産業や地場産業を一層振興し、周遊・滞在型観光を推進する必要があります。

### ②将来の姿 —夢と元気にあふれ、安全・安心で暮らしやすい備中地域—

- ① 地域の強みを生かした産業が雇用を創出し、地域づくりを支える人材が育っています。儲かる農林水産業が実現され、多くの観光客が広域に回遊するなど、夢と元気にあふれた地域になっています。
- ② 地域防災力の強化や中山間地域等の生活環境、地域コミュニティの維持により、住民が地域文化に誇りを持った、安全・安心で暮らしやすい地域になっています。

### ③政策展開の方向性

- ① 地域の特色や資源を生かした産業・観光の振興、「儲かる農林水産業」の実現など備中地域ならではの産業モデルの構築を図ります。
- ② 地域防災力のさらなる強化、保健・医療・福祉体制の充実と子育て環境の整備、中山間地域や離島の振興、文化遺産の継承と活用など備中地域ならではの地域モデルを構築します。

## ②将来の姿 —魅力と活力にあふれ、安心して生き活きと暮らせる美作地域—

- ① 地域資源を生かした産業が発展するとともに、国内外から多くの人々が何度も訪れ、若者の活躍や移住者の増加、農林業・農山村の持続性の確保などが実現し、魅力と活力にあふれる地域になっています。
- ② 質の高い医療・介護・福祉サービスが提供され、誰もが地域に愛着を持ち、お互いに支え合い、災害への備えが整った、安心して生き活きと暮らせる地域になっています。

## ③政策展開の方向性

- ① 農産物のブランド化や担い手確保、魅力ある特産品の開発や販路拡大、「自然」「癒やし」など特色を生かした滞在型観光の推進など美作地域の資源を生かした産業の振興を図ります。
- ② 医療提供体制の整備や介護予防も含めた地域包括ケアシステムの構築、都市及び集落機能の維持強化と交流や移住・定住の促進など、人々が支え合い安全で生き活きと暮らせる「美作国」を創造します。



## 備前地域



### ①現状・変化と課題

#### 現状・変化

米麦栽培や果物、カキなどの農林水産物のほか、工芸品の生産も盛んです。豊かな観光資源、伝統行事に加え、岡山芸術交流など新たな魅力も創出されています。岡山市周辺に人口が集積する一方、中山間地域等では過疎化が進み、今後は全域で人口減少と高齢化率の上昇が予想されています。

#### 課題

魅力ある地域や人づくり、多文化共生社会の推進に取り組む必要があります。特産品等の販路拡大やブランド力向上、担い手確保のほか、観光資源の磨き上げや情報発信、外国人旅行者への対応も求められています。沿岸部の防災施設整備や住民の防災意識の向上も必要です。

## ②将来の姿 —活力あふれ、明るく笑顔で暮らせる備前地域—

- ① 中四国の拠点として、ひと・ものが行き交い、成長分野の産業が盛んで、国内外から多くの観光客が訪れ、多様な担い手が支える「儲かる農林水産業」が実現しているなど、元気で力強い地域になっています。
- ② 災害への備えが整い、子育て支援や健康増進に積極的で、世代や障害の有無を超えて住民同士が支え合う、安心して愛着を持って住み続けたい地域になっています。

## ③政策展開の方向性

- ① 売れるものづくりの推進や地域課題解決に向けたビジネスへの支援、儲かる農林水産業の加速化や広域観光の振興など、備前地域を売り込む産業の振興を図ります。
- ② 災害に強い地域づくりや子どもが健やかに生まれ育つ環境づくり、健康で生きる喜びを感じられる長寿社会の実現など、安心して豊かさが実感できる備前地域を創造します。

# 第3章 行動計画

行動計画は、長期構想で描く「生き生き岡山」の実現に向けて、令和6(2024)年度までに重点的に取り組む戦略や施策を盛り込んだ計画です。3つの「重点戦略」で構成し、その下に17の「戦略プログラム」を掲げ、関連する指標と施策を配置しています。

## 行動計画の構成

### 重点戦略Ⅰ 教育県岡山の復活

- ①学ぶ力育成プログラム
- ②徳育・体育推進プログラム
- ③グローバル人材育成プログラム

### 重点戦略Ⅱ 地域を支える産業の振興

- ①企業誘致・投資促進プログラム
- ②企業の「稼ぐ力」強化プログラム
- ③観光振興プログラム
- ④儲かる農林水産業加速化プログラム
- ⑤働く人応援プログラム

### 重点戦略Ⅲ 安心して豊かさが実感できる地域の創造

- ①保健・医療・福祉充実プログラム
- ②結婚・妊娠・出産応援プログラム
- ③子育て支援充実プログラム
- ④防災対策強化プログラム
- ⑤暮らしの安全推進プログラム
- ⑥持続可能な中山間地域等形成プログラム
- ⑦快適な環境保全プログラム
- ⑧生きがい・元気づくり支援プログラム
- ⑨情報発信力強化プログラム

#### 生き生き指標

計画期間中に達成しようとする目標値

**89**指標

#### 重点施策

「生き生き指標」により達成度を示すことができる施策

**76**施策

#### 推進施策

重点施策以外の施策

**72**施策

戦略プログラムに盛り込まれていない施策・事業についても、各種の個別計画などに基づき着実に進めていきます。

# 組織と業務

# 組織と業務

## 1 機構及び分掌事務

局 長

次 長  
(地域政策部長)  
(地域防災監)

次 長  
(健康福祉部担当)  
(備前保健所長)

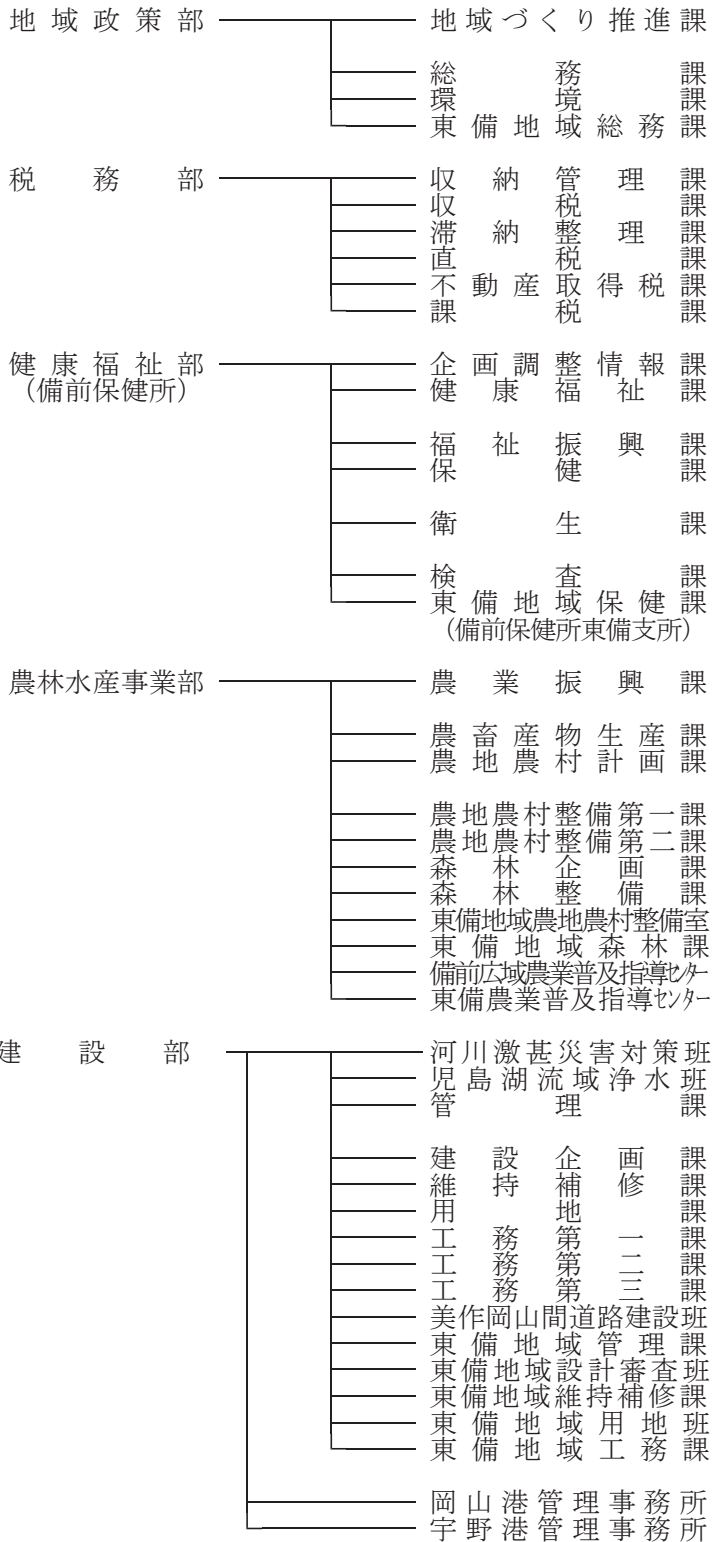

県民局が統轄する出先事務所

県民局の出先事務所

旭川ダム統管理事務所  
八塔寺川ダム管理事務所

岡山家畜保健衛生所 ..... 家畜保健衛生課  
..... 家畜病性鑑定課

組織と業務

施策の企画立案、公聴広報、危機管理、防災対策、火薬類の保安対策、土地対策、市町村連携、中山間地域対策、観光振興、産業振興、消費生活、多様な主体との協働、文化振興、スポーツ振興、青少年健全育成等  
 人事、選挙、公文書開示窓口、庁舎管理、人権啓発、経理、入札、工事関係の契約等  
 大気・水質・土壌・浄化槽等の届出・監視指導等、産業廃棄物の許可・監視指導、不法投棄監視等  
別記

税務広報、窓口業務（収納、納税証明）、税務関係諸団体、徴収金の収納管理、督促状発付等  
 各種県税の徴収、滞納処分  
 各種県税の徴収、滞納処分、差押物件の換価、個人県民税徴収対策、市町村徴収支援  
 県民税・事業税・狩猟税・鉦区税の賦課等  
 不動産取得税の賦課等  
 軽油引取税・産業廃棄物処理税・ゴルフ場利用税の賦課及び調査等、自動車税の賦課等

地域の保健・医療・福祉施策の企画立案、部内の総合調整、健康危機管理対策等  
 社会福祉法人・社会福祉施設・介護保険サービス事業者・障害福祉サービス事業者等の指導監督、高齢者福祉、地域包括ケアシステム等  
 生活保護、生活困窮者自立支援、身体・知的障害者福祉、児童福祉、母子父子寡婦福祉、子ども・子育て支援等  
 母子保健、健康増進、生活習慣病予防、地域医療連携、結核・感染症、難病、精神保健福祉、被爆者対策、医療機関の指導監督等  
 食品関係施設等の許可・監視指導・食中毒防止対策、薬務関係の許可・監視指導、献血の推進・薬物乱用防止対策、生活衛生関係施設等の許可・監視指導等  
 食品衛生検査、生活衛生検査、食中毒検査、感染症検査等  
別記

担い手の確保・育成、農地集積・集約化、農地調整、農業委員会、農業振興計画、農業制度資金、6次産業化等  
 農産物の生産振興、農薬販売業者の指導、鳥獣被害防止対策、畜産の振興、畜産環境保全等  
 農業農村整備事業の計画、団体営事業・災害復旧事業の指導、多面的機能支払い、農地海岸の整備・保全、児島湾締切堤防維持管理等  
 県営農業農村整備事業の設計・監督等（東備地域事務所を除く）  
 県営農業農村整備事業の設計・監督等（東備地域事務所を除く）  
 林業技術普及、造林・間伐、木材利用、保安林・林地開発規制、狩猟、自然保護、自然公園等  
 治山事業の設計・監督等、林道事業の指導等  
別記  
別記  
 農業技術指導、農業経営指導、地域資源活用、就農相談、農業者育成等  
別記

河川激甚災害対策特別緊急事業等（一級河川砂川）の設計・指導・監督  
 児島湖流域下水道事業、浄水センター維持管理等  
 道路（岡山市を除く）・河川・港湾・漁港管理、砂利・岩石採取計画等の認可、建設業許可証明、経営事項審査、防災・水防計画、建築確認等  
 土木工事の設計審査、技術指導、建設副産物等  
 道路（岡山市を除く）・河川等の維持・補修等  
 土木工事用地の取得・補償等

土木工事の設計・指導・監督等（工務第三課は玉野市に駐在）

別記  
別記  
別記  
別記  
別記

港湾施設の維持管理等  
 港湾施設の維持管理等

旭川ダム、鳴滝ダム、竹谷ダム、河平ダムの洪水調整等ダム操作、施設の点検整備等  
別記

家畜の防疫、衛生指導、受精卵移植、動物用医薬品、獣医事等  
 家畜の病性鑑定、試験研究等



# 組織と業務（別記）

## 1 機構及び分掌事務（東備地域）

組織と業務

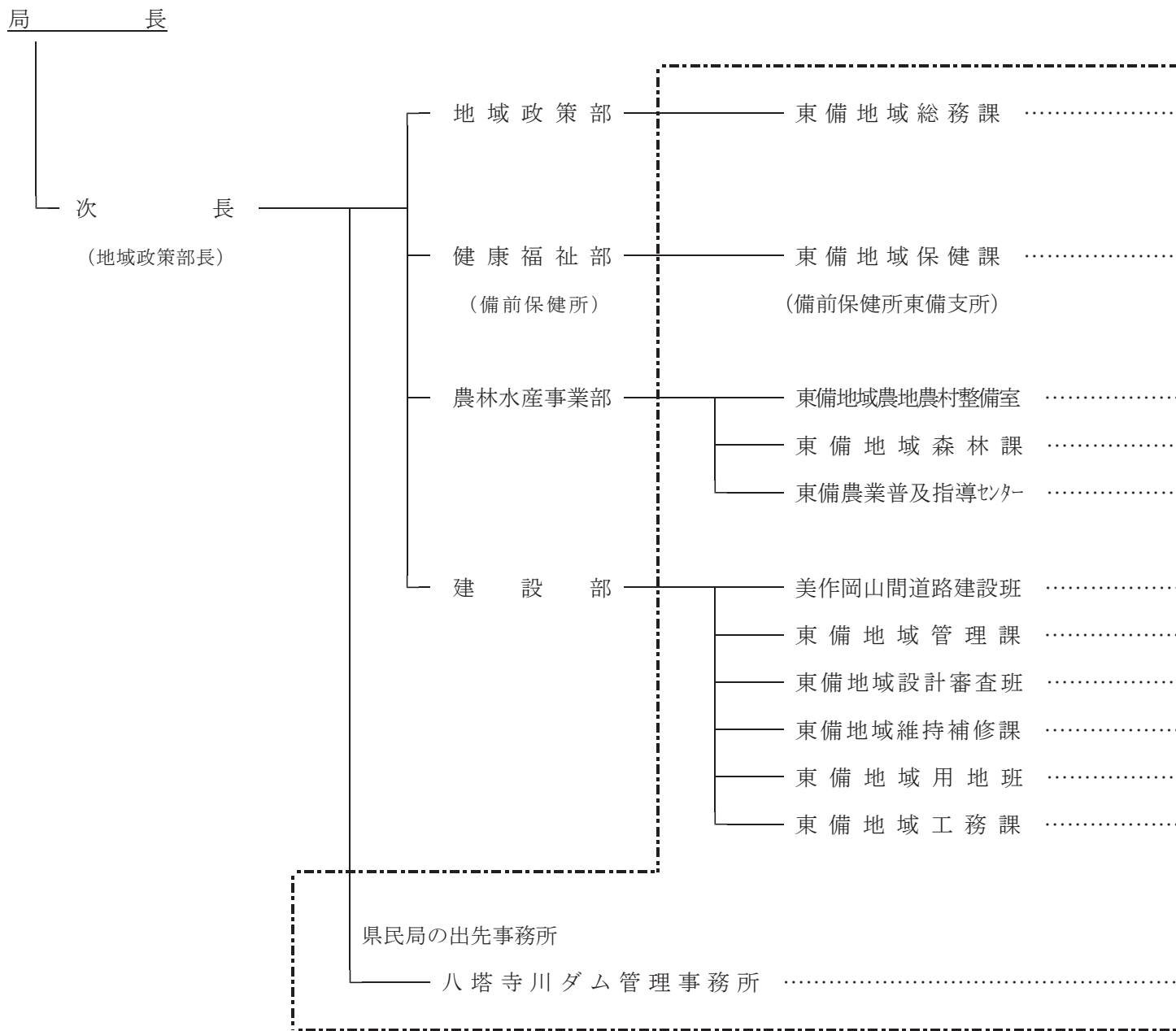

- …………… 人事、公文書開示窓口、庁舎管理、入札、工事関係の契約、防災・危機管理対策、県税の収納、納税証明等
- …………… 母子保健、健康増進、生活習慣病予防、地域医療連携、結核・感染症、難病、精神保健福祉、被爆者対策等
- …………… 県営土地改良事業の設計・監督等、新田原井堰維持管理等
- …………… 林業技術普及、造林・間伐、木材利用、保安林・林地開発規制、鳥獣保護、自然公園等
- …………… 農業技術指導、就農相談、農業者育成等
- …………… 美作岡山間道路の整備
- …………… 道路、河川、港湾、漁港、採石場、屋外広告物等の許認可
- …………… 土木工事の進行管理、設計審査
- …………… 道路・河川・砂防施設等の維持・補修
- …………… 土木工事用地の評価・取得・補償
- …………… 道路・橋梁・河川・港湾工事の調査・設計・監督等
- …………… 八塔寺川ダム及び環境整備施設の管理

## 2 組織別職員現員数

令和6年4月1日

		局長	次長	部長	監事	課長	総括 参事・ 参事 (6級以上)	所長	課長	総括 副参事・ 副参事	総括 主幹・ 主幹	総括 主任・ 主任	主事	技師	計
地域政策部		1				7			13		9		19		49
	地域づくり推進課					2			5		2		6		15
	総務課	1				3			3		4		9		20
	環境課					2			5		3		4		14
税務部						10			40		28		19		97
健康福祉部						10			37		26		18		91
農林水産事業部						9			59		18		22		108
建設部						9			58		16		18		101
計		1				45			207		97		96		446
東備 地 域 事 務 所	地域政策部					1			4				2		7
	健康福祉部					1			4		6		6		17
	農林水産事業部					2			12		3		9		26
	建設部					5			20		2		10		37
	計					9			40		11		27		87
出 先 事 務 所	旭川ダム統合管理事務所					1			4		1		4		10
	八塔寺川ダム管理事務所								1						1
	計					1			5		1		4		11
統 轄 出 先 機 関	岡山家畜保健衛生所					3			9		3		3		18
	計					3			9		3		3		18
合計		1				58			261		112		130		562

# 地域政策部

## 地域づくり推進課

○ 基本方針 .....	21
○ 主要施策 .....	21
1 総合調整	
2 市町村との連携	
3 中山間地域等の振興	
4 地域づくりの推進	
5 観光振興	
6 産業振興	
7 文化振興	
8 青少年健全育成	
9 消費生活行政	
10 防災対策	
11 火薬類保安対策	
12 土地対策	



# 地域政策部地域づくり推進課の基本方針と主要施策

## ○ 基本方針

県政の基本目標である「生き生き岡山」の実現には、それぞれの地域が特性や資源を積極的に活用し、個性と魅力にあふれる豊かな地域づくりを主体的に進めることが必要である。

備前県民局では、「第3次晴れの国おかやま生き生きプラン」の地域別構想に掲げた将来の姿である「活力あふれ、明るく笑顔で暮らせる備前地域」の実現に向け、広域的視点に立ち、基礎自治体である市町村との密接な連携のもと、地域の多様なニーズに的確に対応した施策を積極的に推進していく。

具体的な施策・事業の推進に当たっては、市町村はもとより地域づくりの担い手である県民、ボランティア・NPO、企業、大学など様々な主体と目標を共有し、その実現に向けて協働するとともに、全職員が「顧客重視」「コスト意識」「スピード感」の3つの視点のもと、地域づくりを一層推進する。

## ○ 主要施策

### 1 総合調整

施策・事業の効果的かつ効率的な実施のための総合調整を行い、主要事業等の円滑な推進を図る。また、事業相互の進捗調整が必要なもの、不測の事態が生じた進行中の関連事業で緊急性が高くかつ事業効果が大きなもの、その他緊急やむを得ないと認める事業について、地方振興事業調整費により対応する。

- ・令和5年度実績 地方振興事業調整費 246,782千円（61件）

### 2 市町村との連携

市町村と対等・協力の関係の下で、一層の連携強化を図り、課題や目的などを共有しながら、質の高い行政サービスの提供と活力ある地域づくりを推進するため、主要施策などの情報共有や意見交換等を行う。

会議名	令和6年度計画	令和5年度実績
知事・市町村長会議 (トップミーティング)	8月(予定)	8月3日
管内市町長等への事業説明会	5月21日	6月1日
管内市町企画担当課長会議	7月、2月(予定)	5月12日、2月19日

### 3 中山間地域等の振興

人口減少や高齢化の進行、さらに新型コロナウイルス感染症による価値観やライフスタイルの急速な変化に伴い、住民ニーズが複雑、多様化する中、地域の自然、歴史、文化等の特色を活かした地域づくりが求められており、地域の持続的な発展につながる事業を実施する。

また、小規模高齢化集落などの課題を有する中山間をはじめとした地域の活性化を図るため、集落機能の維持・強化のための事業や、移住・定住の促進に向けた取組を市町村と連携して支援する。

#### (1) 持続可能な中山間地域等形成事業

「第3次晴れの国おかやま生き生きプラン」の地域別構想を踏まえ、多様な主体と連携し、地域の特性や資源を生かした産業や観光の振興、中山間をはじめとする地域の課題解決の取組など持続可能な中山間地域の形成につながる事業を実施する。

- ・令和5年度実績 3件 9,868千円  
関西圏観光プロモーション事業  
観光誘客体制強化事業  
笑顔あふれる子育て応援事業

#### (2) 支え合う地域づくり応援事業

中山間地域または離島地域の持続可能な地域づくりを促すため、市町村が行う多様な主体との連携による地域の特性や資源を生かした地域振興の取組や、移住・定住促進のための空き家改修、住民等との協働で実施する移動販売や給配食、高齢者の安否確認等の取組を支援する。

- ・令和5年度実績  
地域経済振興事業（備前市） 2件 521千円  
移住・定住促進応援事業  
空き家活用促進事業（赤磐市、和気町） 14件 5,371千円  
移住者受入体制整備事業（瀬戸内市） 1件 750千円

#### (3) おかやま元気！集落活動促進支援事業

単独での集落機能の維持が困難な小規模高齢化集落（高齢化率50%以上かつ戸数19戸以下の集落）等が含まれる地域において、小学校区、大字等の単位での地域運営への移行等を進め、集落機能の維持・強化を図るとともに、登録地域の活動充実を支援することで、元気集落の自立を促進する。

<備前県民局管内の「おかやま元気！集落」>

- 備前市 : 三国地区、東鶴山地区、神根本地区
- 赤磐市 : 仁美地域
- 和気町 : 丸山・南山方
- 吉備中央町 : 旧高富小学校区、旧新山小学校区、豊野地区

- ・令和5年度実績  
おかやま元気！集落活動促進支援事業（吉備中央町） 1件 446千円

## 4 地域づくりの推進

「第3次晴れの国おかやま生き生きプラン」の基本姿勢として掲げられている「さまざまな主体との連携・協働」に基づき、地域づくりの担い手であるボランティア・NPOや企業、大学等と連携し、活力ある地域づくりを推進する。

### (1) 地域づくり推進の取組

#### ア 備前県民局地域づくり支援事業

地域で活動する多様な団体と目標を共有し、相乗効果が期待できる公益性の高い事業提案を募集し、優秀な提案について事業化することにより、地域課題の解決を図る。

- ・令和5年度実績 2件 1,169千円
  - スクールフェス（廃校を活用した大学生等による夢の授業）
  - 子育て親子支援事業（親子が安心して過ごせる温かな居場所づくり）

#### イ 備前地域区市町村職員実践提案活動（現場で・やってみて・施策提案）

管内の地域活力創出と職員の企画・政策能力向上を目的に、備前県民局と管内市町職員が、地域振興や課題解決を目的としたテーマを設定し、グループで実践活動を行い、それをもとに施策・事業提案を行う。

- ・令和5年度実績
  - 自治体職員ワーケーション体験及びモデルプランづくり
  - SNSを活用した管内市町の効果的な魅力発信事業
  - 自転車を活用した地域振興
  - 空き家を活用した地域振興

#### ウ 地域づくり推進賞（局長表彰）

県民、ボランティア・NPO、企業等が管内で実施する、他の模範となる優れた地域づくりに関する取組について表彰を行う。

- ・令和5年度実績
  - 大久保町内会（岡山市）
  - 建部町伝統芸能伝承保存会（岡山市）
  - 特定非営利活動法人ママほっとサロン（和気町）

### (2) 地域づくりの推進体制

#### ア 地域づくり推進チーム

県民局各部職員で構成する「地域づくり推進チーム」を設置し、地域づくりの取組に関する企画調整を行う。

#### イ 地域づくり推進アドバイザー会議

外部有識者で構成する「地域づくり推進アドバイザー会議」を設置し、地域づくり支援事業への助言等を行う。



## 5 観光振興

管内市町や観光関係団体等のニーズを踏まえ、管内の情報発信を効果的に行うとともに、兵庫県西播磨県民局等との連携により県域を越えた観光振興に取り組む。

### (1) 関西圏観光プロモーション事業

「大阪・関西万博」や「瀬戸内国際芸術祭」の開催を控える中、管内の観光資源のPRや地域製品の販売等を行う観光PRイベントを関西圏で開催するとともに、瀬戸内海国立公園指定90周年に際し、瀬戸内海沿岸地域の多島美やアートスポットなどの魅力発信を行い、関西方面からの観光誘客を図る。

・令和5年度実績

関西圏観光プロモーション事業

(JR大阪駅での備前地域の観光資源や特産品のプロモーションイベント、観光列車「ラ・マル・ド・ボア」を活用した観光体験ツアー)

「びぜん岡山・長船真剣勝負2023」スタートアップ支援事業

(甲冑・抜刀・刀職体験・工芸品展示販売等のイベント広域展開の支援)



備前おかやま晴れの国マルシェ



観光列車「ラ・マル・ド・ボア」  
を活用した観光体験ツアー



びぜん岡山・長船真剣勝負

### (2) 外国人観光客誘客体制強化事業

外国人観光客受入体制の充実を図るため、専門家によるセミナー等を開催するとともに、関西圏で多言語PR資材の配架等による旅ナカでの情報発信を行う。

・令和5年度実績

観光誘客体制強化事業

(管内市町等の観光PR媒体の多言語化支援、セミナー開催等)

### (3) 兵庫・岡山県際交流事業

兵庫県西播磨県民局や美作県民局と連携し、県内外に県際地域の情報発信等を行い、県際交流の推進と誘客促進を図る。

ア 備前・美作・西播磨県民局による県際交流事業

・令和5年度実績

西播磨・備前・美作じゃらん「ガタゴト行こう。家族でのんびり列車旅」の作成

イ JR 赤穂線沿線地域活性化事業（JR 赤穂線沿線 4 市や JR 等18団体が参画）

・令和 5 年度実績

「JR 赤穂線沿線で巡るスパイスカレー旅」の作成  
かきシーズンの PR（ポスター等の作成）



西播磨・備前・美作じゃらん



JR 赤穂線沿線で巡る  
スパイスカレー旅



かきシーズン PR ポスター

地域づくり  
推進課

(4) マスメディア等を活用した情報発信

新聞等のマスメディアを活用するとともに、県民局観光ポータルサイト「びぜん岡山にじいろトリップ」やfacebook・Instagram等の SNS 等を活用し、管内の観光資源等の情報を県内外へ積極的に発信する。



山陽新聞特集記事



県民局観光ポータルサイト



Instagram

## 6 産業振興

管内には地域の特性を生かしたものづくりが受け継がれている一方、物価高騰等で中小ものづくり事業者は厳しい経営を強いられていることから、関係機関等と連携し、地域産品の販路開拓、ブランド力及び認知度の向上に重点的に取り組む。

### (1) 備前おかやま地域産品振興事業

首都圏に所在する多数の来店者数を有する商業施設において、備前エリアの事業者が製造・加工又は販売する地域産品を集めた販売イベント等を開催し、地域産品の認知度向上を図るとともに、販路拡大を目指す事業者を支援する。

・令和5年度実績

備前おかやま地域産品振興事業

(首都圏と関西圏での地域産品の販売イベント・常設販売)

「雄町の地酒」×「備前焼」プロモーション事業

(東京渋谷での「雄町の地酒」と「備前焼」の試飲・販売イベント)

### (2) おかやま地域ブランドの魅力発進事業

商談会の開催や関西圏大規模見本市への出展支援、テストマーケティングなど、産業支援機関が実施する中小企業・小規模事業者向け販路開拓事業を支援する。

・令和5年度実績

備前地域産品販路開拓支援事業

(産業支援機関が実施する販路開拓事業の支援)

### (3) 観光客に向けた備前焼PR事業

管内の主要産品である備前焼について、「森の芸術祭 晴れの国・岡山」や「おかやまハレいろキャンペーン」に合わせ、芸術や文化、デザイン等に関心が高い観光客をターゲットに、主として「お土産」としての備前焼の魅力を発信するプロモーションを展開する。

・令和5年度実績

備前地域伝統的工芸品PR事業

(工芸EXPOの開催に合わせた伝統的工芸品のPR・販売イベント)



首都圏での地域産品販売イベント



「雄町の地酒」と「備前焼」の試飲・販売イベント



伝統的工芸品のPR・販売イベント

## 7 文化振興

アート等の文化イベントで地域に人を呼び込み、地域のイメージアップとにぎわい創出を図るとともに、県民が文化に親しみ、豊かで潤いのある暮らしや活力のある地域の創造を推進する。

### <おかやま県民文化祭>

県民の文化への関心の高まりや、文化団体相互の交流とネットワークの形成等、「第25回国民文化祭・おかやま2010」で得られた成果を継続・発展させ、県民が文化に親しみ、文化を核とした地域づくりが促進されるよう、NPO法人等と連携し、「文化がまちにある！プログラムin備前」を開催する。

- ・令和5年度実績  
「まちかどコンサート」や「まちのすきまカフェ」など8事業を実施



まちかどコンサート

地域づくり  
推進課

## 8 青少年健全育成

青少年の健全な育成を図るため、「第3次岡山県子ども・若者育成支援計画」（令和4年3月策定）に基づく施策を推進するとともに、関係機関と連携を図りながら「岡山県青少年健全育成条例」及び「岡山県青少年によるインターネットの適切な利用の推進に関する条例」による立入調査や啓発活動等を行う。

### (1) 備前県民局管内青少年対策マトリックス

管内の青少年関係機関（市町村、教育事務所、警察署、岡山少年サポートセンター等）でマトリックスを組織し、青少年対策を総合的に進める。

### (2) 備前県民局管内青少年相談員連絡会

県の青少年相談員制度に登録されている管内166名の相談員で連絡会を組織し、相談員の情報交換や資質向上のための研修等を行う。

### (3) わかば賞

青少年相談員から推薦された善行少年に対し、賞牌を交付して顕彰を行う。

- ・令和5年度実績 個人33人、団体3団体（595人）

### (4) 立入調査

青少年健全育成強調月間である7月、11月、3月に、警察や教育委員会等と連携し、有害図書などの販売店や自動販売機、携帯電話販売店等への立入調査や指導を行う。

#### ア 岡山県青少年健全育成条例に基づく立入調査

- ・令和5年度実績 立入調査 85件

#### イ 岡山県青少年によるインターネットの適切な利用の推進に関する条例に基づく立入調査

- ・令和5年度実績 立入調査 9件

### (5) 啓発活動

市町村や警察など各種団体が実施する啓発活動に対し、県で作成した啓発資材を提供する。

## 9 消費生活行政

安全で安心な消費生活の実現を目指し、消費者被害防止等の意識啓発や、生鮮食品の品質表示適正化の調査・指導を行うなど、消費生活対策を推進する。

- ・令和5年度実績 立入調査 34件

## 10 防災対策

災害に強い安全で安心な地域社会を実現するため、地震や風水害の予警報に即応した防災体制や災害情報の迅速、的確な伝達等の確立を図るとともに、管内市町、関係機関と連携し、防災危機管理体制の充実、地域防災力の強化等を推進する。

### (1) 県民局防災・危機管理体制の充実

災害発生時等に的確な情報収集とスムーズな対応が行えるように、県民局防災・危機管理体制の充実を図るとともに、管内市町等関係機関との情報伝達・応急対応の連携を強化するため、各種防災訓練や防災担当者会議等を実施する。

- ・令和5年度実績

＜防災・危機管理体制等＞

防災配備（注意体制20回、警戒体制5回、特別警戒体制1回、非常体制0回）  
管内市町防災担当者会議（2回開催）

＜リエゾン(情報連絡員)派遣＞ なし

### (2) 地域防災力の強化

災害被害を軽減していくためには、県や市町村による公助に加え、自助・共助の取組が重要であることから、市町村と連携して地域防災力の強化を図る。また、防災月間等における各種広報活動や出前講座等を通じて、県民の防災意識の高揚を図る。

- ・令和5年度実績

防災出前講座 1回

防災展示 3回

＜防災まちづくり推進事業＞

防災講演会 3回

防災士向け研修会 1回



「玉野市防災講演会」

## 11 火薬類保安対策

火薬類による事故の未然防止、盗難・不正流出の防止のため、火薬類取締法に基づき、火薬類の販売、譲渡、譲受、消費、廃棄等に関する許認可や、火薬庫等の検査を通じて、事業者への保安指導を実施する。

- ・令和5年度実績

火薬類譲渡許可 3件 火薬類譲受許可 5件

火薬類譲受・消費許可 6件 火薬類廃棄許可 2件

火薬庫外貯蔵場所指示 4件 火薬庫保安検査 4件

火薬類消費場所等立入検査 6件

## 12 土地対策

国土利用計画法により、一定規模以上の土地取引については、届出が必要となっており、適正かつ合理的な土地利用が図られるよう必要な助言等を行う。また、県土保全条例に基づき、県土の無秩序な開発を防止し、適切な規制と誘導により、環境保全にも配慮した適正な開発が行われるよう努める。

### (1) 国土利用計画法による手続が必要な土地取引（売買、交換、地上権、貸借権の設定等）

市街化区域	2,000㎡以上
市街化区域以外の都市計画区域	5,000㎡以上
都市計画区域以外の区域	10,000㎡以上

・令和5年度実績

土地売買等届出（期限内）22件      土地売買等届出（期限後）7件

### (2) 県土保全条例に基づく開発許可

1 ha以上の開発行為について、許可・指導を行う。（岡山市の区域を除く）

・現在開発中の許可件数    2件

・令和5年度実績

定期指導    2回



# 地域政策部 環境課

○ 基本方針 .....	33
○ 主要施策 .....	33
1 環境保全対策	
2 廃棄物対策	
3 普及啓発	
事務事業の概要 .....	36





# 地域政策部環境課の基本方針と主要施策

## ○ 基本方針

安全で豊かさが実感できる地域の創造を目指し、環境保全及び廃棄物対策を推進するため、工場・事業場等の監視指導及び水質汚濁、土壌汚染、不法投棄等の緊急時対応を行うとともに、地球温暖化防止等の普及啓発に取り組む。

《第3次晴れの国おかやま生き生きプランでの位置付け》

重点戦略Ⅲ 「安心で豊かさが実感できる地域の創造」

戦略プログラム 「快適な環境保全プログラム」

## ○ 主要施策

### 1 環境保全対策

#### (1) 工場・事業場、解体等工事の監視指導

大気汚染防止法、水質汚濁防止法、ダイオキシン類対策特別措置法、土壌汚染対策法、岡山県環境への負荷の低減に関する条例、フロン排出抑制法等に基づき、届出審査、立入検査、排ガス・排水の行政検査等を実施し、法令等への不適合が確認された場合には、必要な改善指導を行う。

特に、令和3年4月から改正大気汚染防止法が段階的に施行されていることに伴い、アスベストに係る解体等工事について、重点的な立入検査等を行う。

#### (2) 緊急時の対応

水質汚濁事象が発生した場合、市町村や河川管理者等と連携し迅速に現地調査を行うとともに、水質を測定するなど原因の究明に努める。

土壌・地下水汚染事案が発生した場合、県ホームページ等で速やかに公表するとともに、市町村と連携して周辺調査を実施し、必要に応じて土壌汚染対策法に基づく汚染区域への指定や、関係者に対する汚染除去等の指導など適切に対応する。

#### (3) 不適正浄化槽の改善指導

浄化槽法に基づく水質検査の結果、不適正と判定された浄化槽のうち、放流水質の悪化や漏水など程度が著しいものに対し、改善指導を行う。

## 2 廃棄物対策

### (1) 産業廃棄物の排出事業者、処理業者、処理施設の監視指導

廃棄物の処理及び清掃に関する法律等に基づき、産業廃棄物の処理業等の許可、立入検査、廃棄物や排ガス・排水の行政検査等を実施し、必要な指導を行うとともに、PCB特別措置法に基づき、PCB廃棄物保管事業者に対し、低濃度PCB廃棄物の早期処分を指導する。特に解体工事については、不法投棄や不適正保管等の発端となっている事例が多いため、重点的に立入検査を実施し、必要な指導を行う。

また、県外産業廃棄物の県内搬入処分に当たっては、事前協議を実施し適正処理の確保を図るとともに、産業廃棄物処理施設の設置等に当たっては、法令手続に先立ち事前協議を実施し、関係法令の遵守や関係者との合意形成等を指導する。

### (2) 産業廃棄物の不適正処理対策

産業廃棄物の不法投棄、野外焼却、不適正保管などの不適正処理事案について、産業廃棄物監視指導員による巡回監視、ヘリコプターによる上空監視、民間警備会社による夜間休日監視、無人監視カメラの設置等により早期発見に努めるとともに、警察との連携も図りながら、法令に基づき厳正に対処する。また、問題が長期化している事案については、厳しい行政処分も含め幅広い行政手段を用い、実効性のある措置により解決に努める。

### (3) 一般廃棄物対策の推進

市町村が実施する一般廃棄物処理、施設整備、災害廃棄物処理等に対して、必要に応じて技術的援助を行う。

一般廃棄物処理施設については、法令に基づき、届出（許可）の適正な審査、立入検査等を実施し、適正な管理や廃止等の指導を行う。

## 3 普及啓発

### (1) 県の率先行動等

環境保全や循環型社会形成推進に全県で取り組むための率先行動として、本県が事業者・消費者として行う事務が環境に及ぼす影響を継続的に改善する「岡山県環境マネジメントシステム」（EMS）を適切に運用する。

また、地球温暖化防止や循環型社会形成の推進に資する事業を実施する。  
《取組例》

- クールビズ・ウォームビズ、マイカー通勤自粛、エコドライブなど
- 電気、燃料、コピー用紙、水道水、ごみの削減、グリーン購入など
- もったいない運動の推進、岡山エコ事業所の認定など

## (2) 環境衛生地区組織活動の支援

環境衛生地区組織(岡山県環境衛生協会の支部)が行う次の活動に対し、技術的及び事務的な支援を行う。

《主な活動》

○環境美化活動、不法投棄防止運動、備前ブロック民間指導者研修会など

## (3) 備前県民局独自の取組

地域での「環境保全普及啓発事業」や「もったいない運動推進事業」として各種の普及啓発事業を展開する。

《主な事業》(予定)

○環境保全普及啓発事業(6月)

市町村と連携し、環境月間事業として環境保全をテーマにコーナーを設けて啓発を行う。



環境保全に関するパネル等展示

○もったいない運動推進事業(おかやま・もったいない運動推進フォーラム)(10月頃)

市町村と連携し、省資源・省エネルギーや海ごみ等に関するコーナーを設けて啓発を行う。



省資源・省エネルギー体験



海ごみを使った工作体験

## 事務事業の概要

[地域政策部 環境課]

事務事業名	令和6年度計画	令和5年度実績
工場・事業場、解体等工事の監視指導	①大気汚染防止法及び条例関係 ②水質汚濁防止法及び条例関係 ③ダイオキシン類対策特別措置法関係 ④土壌汚染対策法及び条例関係 ⑤PRTR法関係 ⑥フロン排出抑制法関係 ⑦公害防止管理者関係  ※条例：岡山県環境への負荷の低減に関する条例	①大気汚染防止法及び条例関係 (ばい煙等排出施設) ・届出審査 法 18件、条例 7件 ・立入検査 法 26件、条例 10件 ・排ガス等検査 法 11件、条例 1件 ・基準超過 法 0件、条例 0件 (解体等工事) ・事前調査報告 1227件 ・作業実施届出 7件 ・立入検査 133件 ・作業周辺調査 4件 ②水質汚濁防止法及び条例関係 ・届出審査 法 25件、条例 0件 ・立入検査 法 86件、条例 0件 ・排水検査 法 56件、条例 0件 ・基準超過 法 4件、条例 0件 ③ダイオキシン類対策特別措置法関係 ・届出審査 1件 ・立入検査 6件 ・排ガス等検査 0件 ④土壌汚染対策法及び条例関係 ・調査猶予申請審査 6件 ・土地形質変更届出審査 26件 ・汚染区域指定申請審査 0件 ・土壌汚染・地下水汚染発見届出 0件 ⑤PRTR法届出審査 43件 ⑥フロン排出抑制法関係 ・フロン類充填回収業登録 新規32件 更新 44件 ・立入検査 登録事業者 3件 解体工事現場 15件 機器設置事業者 1件 ⑦公害防止管理者等届出審査 37件
緊急時の対応	①大気汚染事象 ②水質汚濁事象 ③土壌・地下水汚染事象 (条例)	①大気汚染事象 0件 ②水質汚濁事象 14件 油流出 10件 魚等へい死 1件 他 3件 水質汚濁防止法に基づく報告 (再掲) 2件 ③土壌・地下水汚染事象・汚染発見届出 (再掲) 0件
不適正浄化槽の改善指導	①届出審査 ②立入検査 ③改善指導 ④保守点検業登録審査	①届出審査 201件 ②立入検査 22件 ③改善指導 7条検査不適正 0件 指導数 0件 11条検査不適正 226件 指導数 82件 ④保守点検業登録 新規 0件 更新1件

事務事業名	令和6年度計画	令和5年度実績
その他環境保全業務	①景観届出審査 ②墓地等許可審査	①景観届出 大規模行為 36件 モデル地区 35件 背景保全地区 0件 ②墓地等許可 公共 0件 宗教法人 0件
産業廃棄物の排出事業者、処理業者、処理施設の監視指導	①排出事業者指導 ②許可審査 ③立入検査 ④行政検査（廃棄物、排水等） ⑤定期検査（最終処分場） ⑥許可申請事前協議 ⑦自動車リサイクル業者指導 ⑧建設リサイクル業者指導	①排出事業者マニフェスト指導 798件 多量排出事業者処理計画指導 49件 PCB廃棄物保管状況届出受理 41件 県外物の県内搬入協議 29件 ②許可審査 収集運搬業 540件 同（積替保管） 6件 処分業 12件 処理施設 0件 ③立入検査 排出事業者(PCBを含む) 235件 処理業者 68件 ④行政検査 14件 ⑤定期検査 1件 ⑥事前協議 積替保管施設 2件 処理施設 3件 処分業のみ 0件 ⑦自動車リサイクル引取業登録 6件 フロン類回収業登録 6件 解体業許可 3件 破碎業許可 0件 立入検査 16件 ⑧建設リサイクル業者立入検査 45件
産業廃棄物の不適正処理対策	①事案発生件数 ②監視指導 ③行政処分	①事案発生件数 ・不法投棄 5件 ・野外焼却 5件 ・不適正保管等 6件 ②監視指導 ・監視員巡回 397件 ・上空監視 1件 ・夜間休日監視 67件 ・監視カメラ 5件 ・路上検査 2件 ③行政処分 ・改善命令 0件 ・使用停止 0件 ・事業停止 0件 ・許可取消し 4件 ・不許可処分 4件
一般廃棄物対策	①処理施設の審査指導 ②処理施設の立入検査 ③廃棄物再生事業者登録	①審査指導 公共施設届出 0件 民間施設許可 0件 ②立入検査 公共施設 8件 民間施設 0件 ③廃棄物再生事業者登録 1件

事務事業名	令和6年度計画	令和5年度実績
県の率先行動等	①県環境マネジメントシステムの運用 ・電気、燃料、コピー用紙、水道水、ごみの削減、グリーン購入 ②地球温暖化防止活動の推進 ・クールビズ、ウォームビズ、マイカー通勤自粛、エコドライブ ③循環型社会形成の推進 ・もったいない運動、岡山エコ事業所の認定	①県環境マネジメントシステムの運用 ・電気、燃料、コピー用紙、水道水、ごみの削減、グリーン購入 ②地球温暖化防止活動の推進 ・クールビズ、ウォームビズ、マイカー通勤自粛、エコドライブ ③循環型社会形成の推進 ・もったいない運動、岡山エコ事業所の認定
環境衛生地区組織活動の支援	岡山県環境衛生協会の支部事務の支援 ①環境美化活動、不法投棄防止運動 ②備前ブロック民間指導者研修会	岡山県環境衛生協会の支部事務の支援 ①環境美化活動、不法投棄防止運動 ②備前ブロック民間指導者研修会
備前県民局独自の取組	①環境月間事業 環境保全普及啓発事業 ②おかやま・もったいない運動推進事業 もったいない推進イベント	①環境月間事業 環境保全普及啓発事業（瀬戸内市） ・パネル展示 ②おかやま・もったいない運動推進事業 もったいない推進イベント（赤磐市） ・太陽光発電等エネルギー体験 ・海洋プラスチックによる工作体験

# 税務部

○ 基本方針 .....	41
○ 主要施策 .....	41
1 適正課税の推進	
2 徴収強化の推進	
3 その他	
令和5年度県民局別県税調定状況 .....	44
令和5年度備前県民局県税調定状況 .....	44
備前県民局の収入率及び滞納額の推移 .....	45
岡山県の収入率及び滞納額の推移 .....	45





# 税務部の基本方針と主要施策

## ○ 基本方針

「岡山県行財政経営指針(令和3年3月版[計画期間令和3～6年度])」において、税務部門では、「収入率99.0%の維持」を目標に掲げ、納税機会の拡大を図るなど、県税収入の確保に取り組んでいる。

また、厳しい財政状況が続く中、最終年度を迎える「第3次晴れの国おかやま生き生きプラン」について、総合的、効果的に推進するため、これまで以上に歳入確保のための努力が求められている。

このため、税務部では、「顧客重視」、「コスト意識」、「スピード感」の3つの視点に立ち、目標達成のため、次の方針に基づき業務遂行に当たる。

- ① 納税者の状況等に配慮した丁寧で分かりやすい対応
- ② 県民の信頼や税負担の公平性を確保するための公平・適正な課税
- ③ 納税意識の希薄な滞納者に対する滞納処分の迅速・厳格な執行
- ④ 個人情報管理の徹底
- ⑤ 法令等の根拠に基づいた的確な対応

## ○ 主要施策

### 1 適正課税の推進

#### (1) 個人事業税の適正課税

国や他都道府県、市町村との連携を密にするとともに、国税連携システム(所得税情報の電子データによる提供)及び審査シート活用システムを有効活用し、事務処理の効率化を図る。データ連携では提供されない添付資料等については税務署で個別に収集し、必要に応じて納税者に照会する等調査を行い適正課税に努める。

随期課税分については、早期課税に努め、徴収事務が円滑に行われるよう収税部門に情報提供を行うなど連携を図る。

#### (2) 法人関係税の適正課税

法人事業税における外形標準課税対象法人の調査については、専門的な研修により人材の育成を図り、実地調査を主体として適正かつ効率的に行う。

設置届未提出法人の捕捉調査については、求人広告やインターネット情報等を手がかりに申告対象法人の把握に努め、適正な申告指導を行う。

無申告法人については、税務署及び市町村と連携して効率的な調査を行い、課税漏れの防止に努める。

#### (3) 不動産取得税の適正課税

大規模建築計画の相次ぐ発表や複数の再開発事業が進行する中、適正課税の実現、維持のためには、家屋評価業務の執行体制の整備が必要であるが、近年特に担当県職員の人材不足が著しいことから、人材の発掘、育成指導により人材確保に努めるとともに、業務の合理化や外部委託を進める。また、管内市町村職員対象の非木造家屋評価研修の実施や、家屋現地調査への同

行、随時の助言などを行い、市町村の家屋評価事務が円滑に行われるよう積極的に支援する。

承継課税の安定的で円滑な実施のために、県と市町村の担当者同士の緊密な連携に努め、市町村の評価事務を把握するとともに価格等通知の記入方法を理解してもらうことにより課税誤りを防止する。また賦課事務の進行管理を徹底する。

課税の際、納税者に対しては、丁寧な内容説明に努める。また、収税部門には、滞納につながる恐れのある大口案件等について適時、的確な情報提供を行う。

#### (4) 軽油引取税・ゴルフ場利用税・産業廃棄物処理税の適正課税

間税三税目については、特別徴収義務者に適正な申告指導や調査を行う。

軽油引取税の調査については、特別徴収義務者、販売店、需要家等に対して軽油の抜取調査を積極的に実施し、不正軽油の流通防止に努める。

免税軽油使用者については、申請時の審査や指導を徹底するとともに、用途外使用の防止に努める。

また、軽油流通情報管理システムを活用し、軽油の流通実態を把握するなど、効率的な調査の実施により、適正申告の確保に努める。

ゴルフ場利用税・産業廃棄物処理税の調査については、計画的な実地調査を行うことにより、納税秩序の確保を図る。



軽油抜取調査

#### (5) 自動車税環境性能割・種別割の適正課税

自動車税環境性能割・種別割については、自動車の登録の際に提出が義務付けられている申告書の内容が課税の基礎となるため、岡山運輸支局及び窓口業務委託先等関係団体との連携を密にして、不申告対策を進め、適正な課税を推進する。

なお、平成30年2月に稼働した自動車保有関係手続のワンストップサービス（OSS）について、円滑に運用されるよう関係機関と連携するとともに、その利用率の向上を図る。

## 2 徴収強化の推進

### (1) 納期内納付の推進

納期内納付の推進を図るため、金融機関の窓口納付だけでなく、「地方税お支払いサイト」やeL-QR（地方税統一QRコード）を利用したスマートフォン決済・クレジット納付、口座振替、コンビニ納付といった多様な納付方法の周知を図る。

## (2) 滞納整理の強化

「岡山県行財政経営指針(令和3年3月版[計画期間令和3～6年度])」に掲げる「収入率99.0%の維持」を目標に、引き続き厳正な滞納処分の強化を図る。

このため、債権のみならず動産、不動産及び自動車など幅広い財産調査を実施するとともに、財産が判明した場合は、迅速に差押え並びに公売及び取立てを行う。

なお、納税意識の乏しい悪質滞納者については搜索などを実施し、財産の把握に努める。

## (3) 個人県民税の徴収強化

県と市町村徴収担当職員の相互併任による滞納整理の共同実施に取り組む。また、実践型研修を積極的に行うことにより、相互にスキルアップを図る。

# 3 その他

## (1) 人材育成と職場研修

外部研修への職員派遣やOJT、日常業務での活発なコミュニケーション等を通じて、職員の資質向上と職場の活性化を図る。

## (2) 租税教育の推進

小中学校や税務署等と連携して租税教室(出前授業)を開催し、次代を担う児童、生徒の税に対する正しい理解を育む。



租税教室

## (3) eLTAXの利用促進

eLTAXは、納税者の利便性はもとより、税務事務の効率化にもつながることから利用促進に努める。

税務署、法人会や税理士会等と連携して、eLTAXの広報をe-Taxと併せて行い、利用を勧奨する。

特に、eLTAXを利用した「源泉徴収票及び給与支払報告書の一元的提出」及び「地方税共通納税システム」による個人住民税(特別徴収分)と法人関係税の電子納税は、納税者の利便性の向上及び収入率向上に資することから、積極的な周知広報に努める。

令和5年度 県民局別県税調定状況(現年課税分)

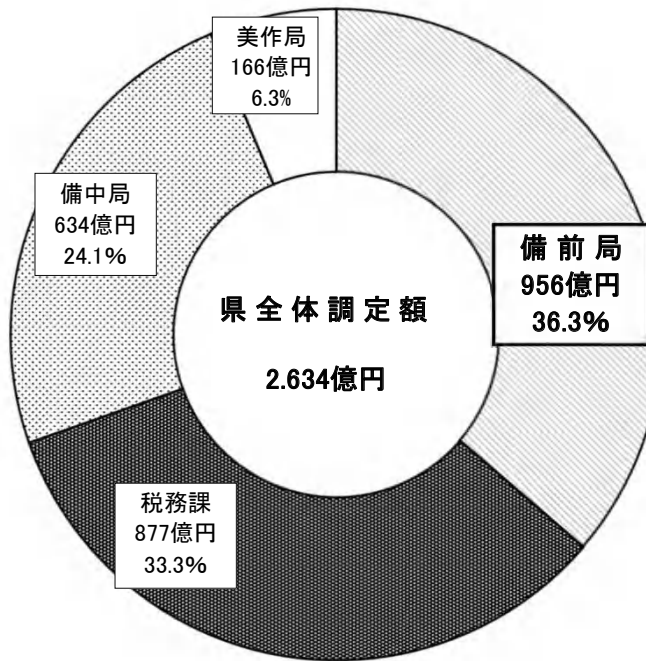

令和5年度 備前県民局県税調定状況(現年課税分)

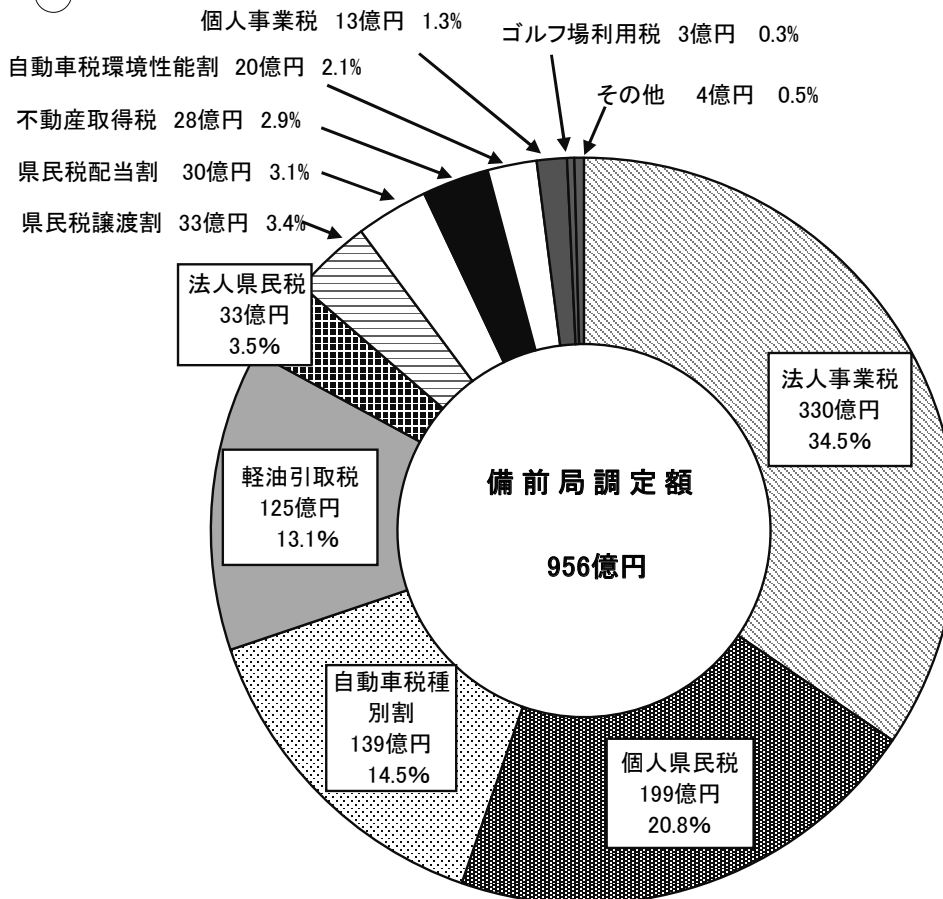

### 備前県民局の収入率及び滞納額の推移

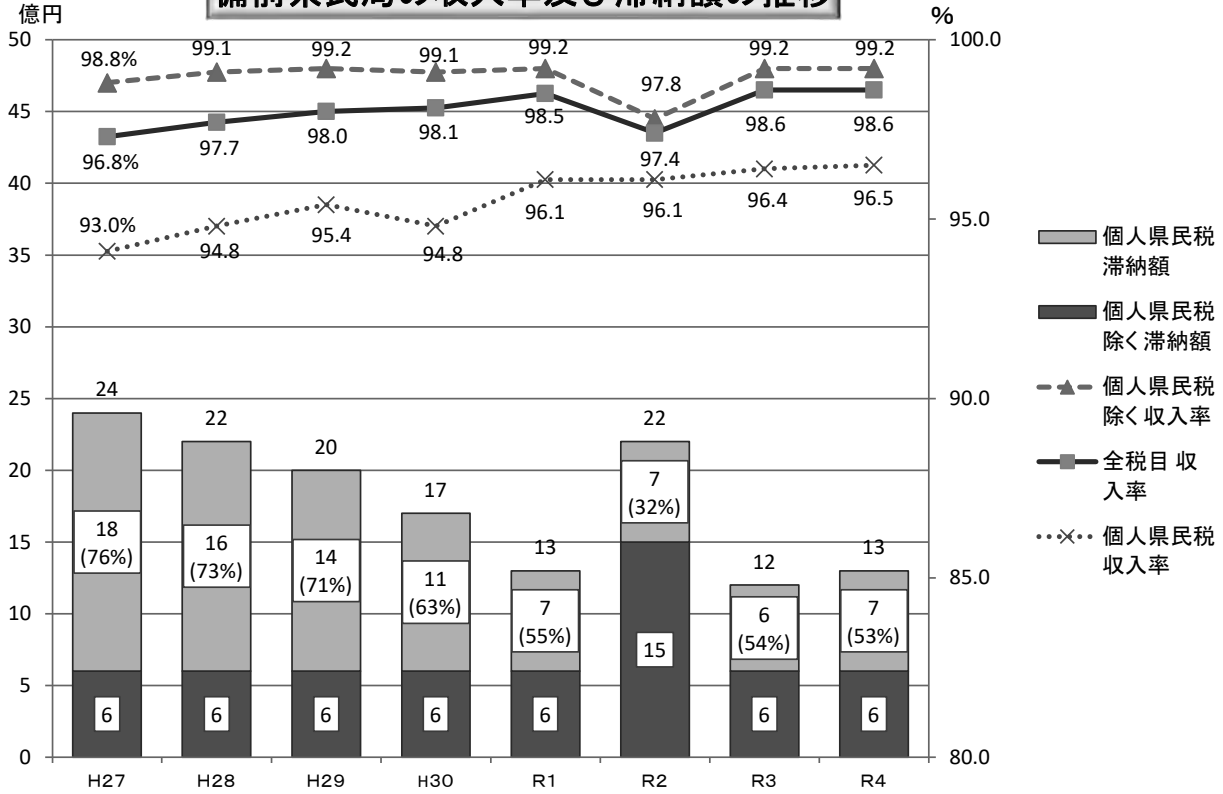

### 岡山県の収入率及び滞納額の推移

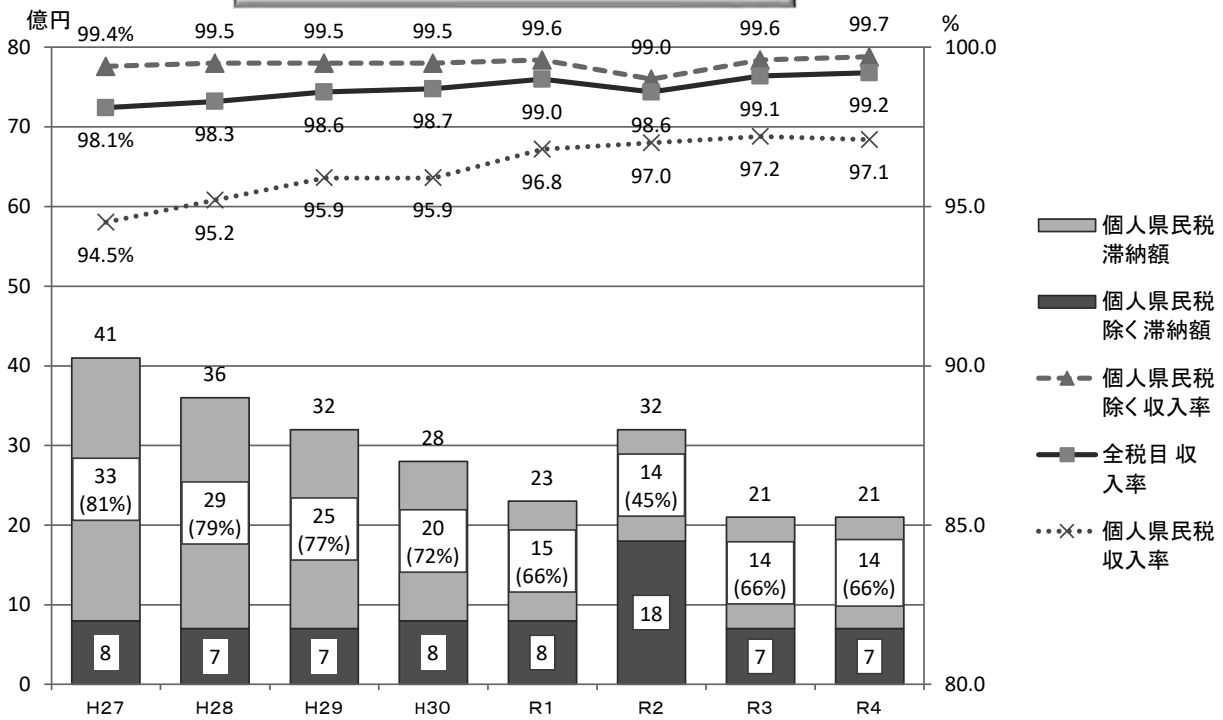



# 健康福祉部 備前保健所

○ 基本方針 .....	49
○ 主要施策 .....	49
1 子育て支援の充実	
2 心と体の健康づくりの推進	
3 地域における医療提供体制の整備	
4 健康危機管理対策	
5 地域包括ケアシステムの深化・推進等	
6 障害のある人の自立と社会参加の促進等	
7 生活衛生対策の推進等	
事務事業の概要 .....	60





# 健康福祉部・備前保健所の基本方針と主要施策

## ○ 基本方針

急速に進行する少子化や人口減少を背景に、子どもが健やかに生まれ育つ環境づくりの推進や、心と体の健康づくりの推進、地域における医療提供体制の整備、大規模災害や新興感染症発生時の健康危機対策、地域包括ケアシステムを基盤とした一人ひとり生きがいや役割を持ち、助け合いながら暮らしていくことのできる地域共生社会の実現、食をはじめとする「安全・安心」の確保など、保健・医療・福祉を取り巻く課題は多種多様化・深刻化してきている。

このような課題に的確に対応し、安心して豊かさが実感できる備前地域を創造するため、市町村、関係機関・団体等と連携して、次の施策を推進する。

## ○ 主要施策

### 1 子育て支援の充実

「岡山いきいき子どもプラン 2020」（令和2～6年度）等に基づき、少子化の流れを変えることを目指すとともに、次代を担う子どもたちが健やかに育ち、地域全体で子育てを支え応援する社会づくりを進める。

#### (1) 健やかな人生の基礎を築く母子保健の推進

##### ア 子ども健やかな育ちと思春期からの健康づくりの支援

中高生等が妊娠・出産に関する正しい知識を学ぶことにより、将来、結婚や子育てをしたいという気持ちの醸成を図る。

(ア) 未来のパパ&ママを育てる出前講座

(イ) 地域ではぐくむ思春期の心と体の健康支援事業



未来のパパ&ママを育てる出前講座

##### イ 妊娠期からの切れ目のない支援

妊娠期から子育て期にわたる切れ目のない母子支援を推進するため、市町村との連絡を密にし、行政機関と産科医療機関、精神科医療機関との連携を強化し、多機関での支援体制を強化する。

(ア) おかやまママ安心サポート事業

(イ) 妊娠中からの気になる母子支援連絡票

(ウ) 母子保健連絡会（母子保健評価事業）



妊娠期からの保健・医療連携研修

## (2) 地域ぐるみの子育て支援の推進

地域交流や世代間交流、子育て支援に関わる様々な人々のネットワークづくりを支援することにより、地域ぐるみで子育てを支え合い、安心して子育てができる環境づくりを推進する。

さらに、大学等が有する人的資源やネットワーク、施設等を活用した地域ぐるみの子育て支援の取組である「おかやま子育てカレッジ」(管内7校)の活動を支援し、地域の子育て支援環境の充実化を推進する。

- (ア) 笑顔あふれる子育て応援事業
- (イ) おかやま子育てカレッジ



笑顔あふれる子育て応援事業

## (3) きめ細かなサポートが必要な子どもや家庭への支援

### ア 子ども虐待防止対策の充実

複雑化・多様化する児童虐待問題に適切に対応するため、市町村の要保護児童対策地域協議会へ参画するとともに管内市町村、児童相談所等を対象とした連絡会議の開催により、関係機関間の連携を強化する。あわせて、関係機関と連携して、児童虐待防止の広報啓発に取り組む。

また、改正児童福祉法に基づく市町村の児童福祉と母子保健の一体的な相談支援体制(こども家庭センター)の整備を促進する。

- (ア) 市町村要保護児童対策地域協議会への参画
- (イ) 管内要保護児童対策地域協議会連絡会議
- (ウ) 要保護児童対策地域協議会支援事業への参画

### イ 発達障害のある子どもの支援の充実

発達に課題を抱える子どもへの適切な早期療育等により健やかな発達を支援するとともに、親が安心して育児できるよう切れ目のない支援体制を整備する。

- (ア) 子どもの健やか発達支援相談
- (イ) 発達障害児支援保育士等研修会



発達障害児支援保育士等研修会

### ウ ひとり親家庭等の自立支援・子どもの貧困対策の推進

ひとり親家庭等の経済的・社会的自立を支援するとともに、家庭内で保護者と過ごす時間が短い子どもや経済的な困窮家庭の子どもが安心して過ごすことができる子ども食堂などの子どもの居場所づくりを支援する。

- (ア) 母子・父子自立支援員
- (イ) 母子父子寡婦福祉資金貸付金
- (ウ) 母子家庭等自立支援教育訓練給付金
- (エ) 母子家庭等高等職業訓練促進給付金
- (オ) 子どもの居場所づくり支援事業

## 2 心と体の健康づくりの推進

「第3次健康おかやま21」（令和6～17年度）等に基づき、子どもから高齢者まで全ての県民が生きる喜びを感じながら、元気に地域で暮らしつつ、その生活を支える自分や家族の健康の維持増進に積極的に取り組む健康長寿社会の実現を図るため、幅広い関係機関・団体等と協働しながら、健康づくりに向けた普及啓発と環境整備を進める。

### (1) 心の健康づくりの推進

#### ア 地域精神保健福祉対策

市町村が行う精神保健に関する相談支援に関し、精神保健福祉相談の活用や個別支援での連携等により、必要な支援を行う。

法に基づく通報事例については、迅速かつ適切な対応を行うとともに、その後の支援が途切れることのないよう、市町村・精神科病院・警察署等の関係機関との連携強化を図る。

また、精神障害者が地域で安心して暮らせる社会を実現するためにも、未治療者や治療中断者などについては、医師を含めた多職種チームによるアウトリーチ（訪問支援）や、関係機関との事例検討を継続的に行い、地域生活が維持できるよう支援を行う。

#### イ ひきこもりの予防支援

市町村の不登校・ひきこもり対策連絡会議に参画するなど、学校、教育委員会、福祉事務所、自立支援協議会等の関係機関と情報共有を図る。

また、関係機関から相談があった要支援者について、精神保健福祉相談での対応や訪問等を行い、不登校やニートに対する自立支援等を通じてひきこもりの予防及び長期化の防止を図る。

#### ウ 自殺予防対策

愛育委員・栄養委員をはじめとする地域住民相互の声かけ等ソーシャルキャピタルの充実を図るとともに、市町村自殺対策計画の見直しやゲートキーパー養成を支援する。

また、自死遺族の会（わかちあいの会）を開催し、遺された家族や関係者に対する支援を行う。

### (2) 体の健康づくりの推進

#### ア 生活習慣病の発症予防と重症化予防の推進

「第3次健康おかやま21」に基づき、生活習慣病の発症予防と早期発見、重症化予防を進めるために、市町村や関係機関と連携しながら、普及啓発や環境整備の充実を図る。

- (ア) 糖尿病予防戦略事業
- (イ) 保健所国保ミーティング
- (ウ) 地域・職域保健連携推進事業

- (エ) 「おかやまからだ晴れ食サポート事業」(令和6年度～)、「たばこからの健康影響普及講座」、「敷地内全面禁煙施設」認定事業



国保ミーティング



地域職域保健連絡会

#### イ 地域の健康づくりボランティア(愛育委員・栄養委員)との連携

管内理事会、研修会等の実施を通して組織活動の充実を図るとともに、地域のつながりを重視した健康づくり活動を展開する。

- (ア) がん検診の受診促進、生活習慣病予防の推進、赤ちゃんふれあい事業等  
(イ) 食育活動の推進

### 3 地域における医療提供体制の整備

岡山県保健医療計画(令和6～11年度)の推進を図る。

2025年における医療機能ごとの医療需要と病床の必要量を含むその地域にふさわしいバランスのとれた医療機能の分化と連携を適切に促進するために策定した地域医療構想の実現に努めるとともに、救急医療提供体制の整備、災害時における医療の確保を図る。

また、急性期から在宅の医療・介護連携体制の充実を図る。

#### (1) 第9次岡山県保健医療計画の推進

疾病の予防から治療、リハビリテーション、介護まで、より良質な保健医療体制の確立を目指し、引き続き各種施策の推進を図る。

#### (2) 地域医療構想の推進

2025年及び2040年における医療機能ごとの医療需要と病床の必要数を含めその地域にふさわしいバランスのとれた医療機能の分化と連携を適切に促進するために策定した地域医療構想を実現するため、県南東部地域医療構想調整会議を開催し、関係者との協議及び調整等を行う。



県南東部地域医療構想調整会議

#### (3) 地域医療提供体制の整備

医療法及び関連法令に基づき、医療機関への立入検査を行い、患者数に対応した医療従事者数の確保や院内感染・事故防止対策、給食管理等、適切な医療が提供できるよう指導・支援を行う。

また、医師会・消防・救急医療機関等と連携して、救急医療に関する課題の検討を必要に応じて行う。

脳卒中や大腿骨頸部骨折等に関して、適切な医療や必要な在宅支援を急性期から在宅まで切れ目なく提供できることを目指して、県南東部地域の医療機関や介護支援専門員協会等の関係機関と協働しながら、引き続き、連携強化に向けた取組を支援する。

## 4 健康危機管理対策

大規模災害や感染症の拡大等、県民の生命と健康を脅かす事態が生じた際に情報収集・調査、被害の拡大防止等の迅速で適切な対応が図れるよう健康被害の発生に備える。

### (1) 大規模災害発生時における医療の確保

大規模災害時においては、地域医療体制の確保と健康被害の発生予防、拡大防止等の適切な保健活動が求められるため、県の防災訓練等にあわせて広域災害救急医療情報システム（EMIS）や総合防災情報システムの操作訓練を行うとともに、大規模災害時における初動体制の配備訓練等を実施する。

### (2) 感染症対策

#### ア 新型コロナウイルス感染症、インフルエンザ、ノロウイルスによる感染性胃腸炎等の対策

社会福祉施設に対する平時からの巡回指導（ラウンド）等、発生初期の対応や予防策に関する研修・指導を行い、感染症対応力の強化を図るとともに、発生時には迅速な立入指導等を行う。

#### イ 結核対策

罹患率は減少傾向にあるものの、新規登録患者の半数以上が65歳以上の高齢者であり、また外国人技能実習生も多く見受けられる。医療機関のみならず、入所先の社会福祉施設や実習生受入団体とも円滑な連携を図りながら、治療完遂をめざした地域DOTS（服薬支援）を推進する。

#### ウ エイズ、梅毒対策

エイズ等性感染症の相談及び検査を行う。特に、近年、患者が増加している梅毒については、患者発生時の疫学調査を適切に行うとともに、広報紙等を通じて感染予防、早期発見及び早期治療に関する啓発を行う。

#### エ 高病原性鳥インフルエンザ対策

高病原性鳥インフルエンザ発生時に迅速・的確な対応が行えるよう、連絡・動員体制の整備を行う。また、令和4年度に県内で発生した事例を踏まえた県民健康対策班の活動シミュレーションを行う。

## オ 新興感染症対策

新興感染症発生時には情報を迅速・的確に把握し、地区医師会との連絡会議を開催する等関係機関とすみやかに連携を図り、まん延防止体制の構築を目指す。

## 5 地域包括ケアシステムの深化・推進等

「第9期岡山県高齢者保健福祉計画・介護保険事業支援計画」（令和6～8年度）に基づき、介護保険の保険者である市町村が主体となって行う、地域の特性に応じた地域包括ケアシステムの深化・推進に向けた取組を支援する。

また、地域において質の高い福祉サービスが適正に提供されるよう、社会福祉法人や各種サービス事業者等を指導・支援する。

### (1) 市町村の取組支援等

#### ア 介護予防・生活支援の充実

市町村において住民等の多様な主体によるサービスが提供されるよう、介護予防や生活支援サービスの新たな担い手の参加を促進するためのワークショップ等を開催する。

また、市町・地域包括支援センター連絡会議を開催して情報・意見交換を行うとともに、住民互助による通いの場への付添活動（通所付添サポート事業）の構築や拡大に対し助言を行うなど、市町村を支援する。



市町・地域包括支援センター連絡会議

#### イ 認知症施策の推進

認知症になっても本人の尊厳が重視され、できる限り住み慣れた地域で暮らし続けることができるよう、市町村及び地域包括支援センターの職員を対象とした研修会を開催し、市町村における認知症施策を支援する。

また、市町村及び「認知症の人と家族の会岡山県支部」と連携し、認知症介護家族交流会を開催し、認知症の人とその家族の支援を行う体制の整備をめざす。



管内市町認知症研修会

#### ウ 介護給付の適正化

ケアプランの質の向上を図り、居宅サービスを必要とする利用者が真に必要なサービスを適切に利用できるよう、市町村を対象にケアプラン点検に関する介護給付適正化研修会を開催する。

また、介護保険事務の適正かつ効率的な運営を推進するため、市町村に対する事務点検等を実施する。

#### エ 市町村在宅医療・介護連携推進事業との連携

各市町村における在宅医療介護連携推進会議への参画や効果的な取組に関する情報

共有等により、市町村の取組を支援する。

## (2) サービスの質の向上

地域における質の高い福祉サービスの提供に向けて、社会福祉法人、社会福祉施設、介護サービス事業者、障害福祉サービス事業者等に対し、基準の遵守状況等について実地での確認、指導を計画的に実施する。

また、法人、施設や事業者に対する苦情や不正等の情報に対しては、市町村等の関係機関とも連携しながら、事実関係の把握を迅速に行い、必要に応じて監査等を機動的に実施する。

## 6 障害のある人の自立と社会参加の促進等

「第5期岡山県障害者計画（第7期岡山県障害福祉計画・第3期岡山県障害児福祉計画）」（令和6～10年度）に基づき、障害のある人が地域で安心して暮らし、その自立と社会参加が促進されるよう、市町村への支援を行うとともに、障害のある人の自立のために必要な就労に向けての支援等を行う。あわせて、障害のある人への住民の理解を促進するために啓発事業等を実施する。

また、健康で文化的な生活水準を保障する生活保護制度・生活困窮者自立支援制度の適正な実施に努める。

### (1) 障害のある人の地域生活支援

#### ア 市町村への支援等

障害者総合支援法等の円滑な施行及び市町村障害福祉計画の着実な推進に向けて、市町村及び地域自立支援協議会に情報提供・助言等を行う。

#### イ 発達障害児(者)及び医療的ケア児の支援

発達障害のある人や医療的ケア児が、将来、社会で自立した生活を送り、社会参加できるよう、市町村及び地域自立支援協議会に情報提供・助言等を行い、専門機関（おかやま発達障害者支援センター、岡山県医療的ケア児支援センター）、医療・保健・福祉・保育・教育関係者が連携を図りながら、早期から切れ目のない相談支援が提供されるトータルライフ支援体制の整備を推進する。

#### ウ 就労支援

障害のある人の一般就労や工賃水準向上などの取組を円滑に推進するため、地域自立支援協議会の活動や事業者の運営を支援するとともに、作業所等での生製品の販売促進や障害者優先調達取組を推進する。

#### エ 障害者虐待防止・差別解消対策

市町村等と連携を図り、虐待の防止と早期発見に努めるとともに、障害のある人への理解を促進するため、障害者週間（12/3～9）を中心に街頭での啓発活動を行う。また、令和6年4月から民間事業者に対しても義務化された合理的配慮について周知に努める。



オ 精神障害のある人への地域移行・地域定着支援の体制整備  
入院早期から退院後の生活を見据えて、医療機関や市町村と円滑な連携を図りながら、自立支援協議会等の協議の場にも参画し、地域生活定着に向けた支援を進める。

カ 難病患者への支援

医療ニーズや介護度の高い難病患者等については、患者や家族とともに個別支援シートや支援計画を作成し、防災意識を高めるとともに、安心して在宅療養生活を継続できるための支援を行う。

また、かかりつけ医や難病指定医療機関、市町村等と連携しながら、レスパイト入院先の確保や福祉避難所の検討等、災害時の具体的な支援につなげていく。

## (2) 生活保護法及び生活困窮者自立支援法の適正な実施

ア 生活保護制度

管轄の和気町、吉備中央町について、他法他施策の活用や関係機関との連携により地域とのつながりや身近の自立を支援する等、個々のケースに応じ援助の方向性を明確にして、継続的な支援を行うことにより、最低限度の生活の保障と自立の助長を行う。

また、不正受給等不適切な事例については、日常的な指導や各種調査の実施により未然に防止するとともに、不正が発見された場合は法に基づき厳正な対応を行う。

イ 生活困窮者自立支援制度

局に配置する生活困窮者相談支援員・就労支援員が中心となり、管轄の和気町、吉備中央町をはじめ関係機関と協力し、生活困窮者の早期発見に努め、必要な相談や自立に向けた支援を行う。

## 7 生活衛生対策の推進等

食品等については、「食品衛生法」、「岡山県食の安全・食育推進計画(令和6～11年度)」及び「令和6年度食品衛生監視指導計画」等に基づき、食の安全・安心を確保するため、営業施設等の監視指導等を実施する。

生活衛生営業については、衛生確保等のため、理容所・美容所・旅館・公衆浴場等の日常生活に密接なサービスを提供する生活衛生営業施設に立入り等を行い、衛生確保について指導する。また、水道法に基づき水道施設に立入検査を実施する。

医薬品等については、品質、有効性及び安全性を確保するため、薬局等の監視指導を行うとともに、大麻等違法薬物の正しい知識と危険性について普及啓発を行う。また、輸血用血液製剤の安定的な確保のため、若年層献血の推進を図る。

更に、県保健所・支所の業務に係る食品等の試験検査、食中毒・感染症の原因究明等のための検査を実施する。

## (1) 食の安全・安心の確保

### ア HACCPに沿った衛生管理の運用状況の確認

監視指導等の機会を通じ、事業者が作成した衛生管理計画や手順書に沿ってHACCPに沿った衛生管理が適切に運用されているかを確認し、必要に応じて指導・助言を行う。また、新規の飲食店等中小規模の事業者に対しては、局独自に作成した解説動画等を活用して導入を支援する。

### イ 監視指導及び食品検査

大型の食品製造施設等を対象に食品衛生監視機動班による重点的な監視指導を実施するほか、事業者の規模や取り扱う食品の特性に応じた効果的な監視指導や食品等の試験検査を行う。

### ウ ノロウイルス食中毒対策

ノロウイルス食中毒は調理従事者を介して汚染された食品が原因となることが多いことから、旅館・ホテル、仕出し屋、飲食店等に対し、食品等の取扱い、調理従事者の健康管理等について指導を行う。また、食中毒を防止するために広くノロウイルスのリスクについて正しい知識の啓発を行う。



かきの安全確保

### エ かきの安全確保

シーズン中の10月ごろから3月までの期間、月1回試験検査を実施する。また、法改正により許可業種となったかき処理業者等に対し、HACCPに沿った衛生管理が適切に運用されているかを確認し、施設の状態に応じた指導・助言を行う。



出前講座

### オ 県民への普及啓発

出前講座等による食品衛生知識の普及やリスクコミュニケーションの推進を図る。

## (2) 生活衛生営業の衛生確保等

### ア 生活衛生営業施設の衛生確保

理容所・美容所等に計画的に立入し、消毒等衛生確保について監視指導を行う。

### イ レジオネラ症対策

公衆浴場、旅館等入浴施設に対して、理解しやすいパンフレットを活用して自主管理の徹底を指導するとともに、計画的に水質検査を実施し、結果に基づいた指導を行う。

### ウ 水質管理対策

水道事業者に対し、水道法に基づく水道施設への立入検査を実施し、水質管理の実

施状況等について確認、指導を行う。

### (3) 医薬品等の安全確保

#### ア 薬局・医薬品販売業者等の指導監視

医薬品医療機器等法関係法令に基づき、薬局、医薬品販売業、医療機器販売・貸与業、毒物劇物販売業者等に対し、法令への適切な対応及び医薬品の適正使用に必要な情報提供の徹底を重点とした監視指導を実施する。

また、免許申請等麻薬関係の手続について適切に処理するとともに、麻薬業務所に対して適正な麻薬の取扱いや廃棄等について指導する。

#### イ 覚醒剤等薬物乱用防止対策

覚醒剤等薬物乱用防止指導員地区協議会を中心にヤング街頭キャンペーンを実施するなど、青少年に対して薬物に関する正しい知識について啓発し、乱用の防止を図る。

また、高等学校の文化祭、薬物乱用防止教室等において、局独自に作成した大麻に対する正しい知識の啓発パネルを活用し、積極的な啓発活動を行う。



薬物乱用防止ヤング街頭キャンペーン

#### ウ 若年層献血対策

管内市町や愛育委員会等と連携し、高等学校等において積極的な普及啓発活動を実施し、若年層の献血意識の高揚に努める。

### (4) 衛生検査の実施

#### ア 食品等の試験検査

県内で流通している食品の安全性を確認するための収去検査や試買検査（成分規格、食品添加物、汚染微生物の検査等）を各保健所衛生課からの依頼に基づき実施する。

#### イ 食中毒及び感染症検査

食中毒の原因究明や感染症の拡大防止のための検査（食中毒原因菌、寄生虫、ノロウイルス、感染症起因菌の検査等）を各保健所衛生課及び（地域）保健課からの依頼に基づき実施する。



微生物検査

#### ウ HIV迅速検査

希望者を対象に匿名で行うことができる検査を備前及び美作保健所保健課からの依頼に基づき実施する。（備前保健所第1・第3金曜日、美作保健所第3木曜日に実施）

## エ 生活衛生検査

公衆浴場、旅館入浴施設等でのレジオネラ症感染防止対策及び遊泳用プールの衛生確保のための検査（浴場水、プール水等）を各保健所衛生課からの依頼に基づき実施する。

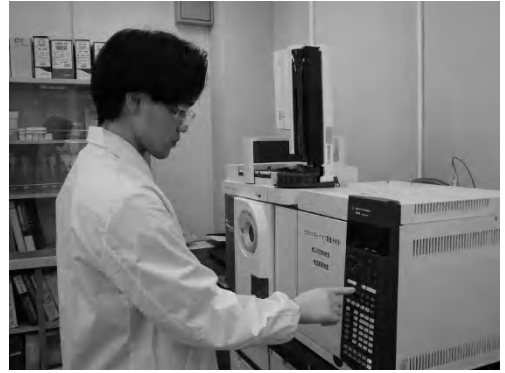

理化学検査

## 事務事業の概要

[健康福祉部・備前保健所]

### 1 子育て支援の充実

事務事業名	令和6年度計画	令和5年度実績
健やかな人生の基礎を築く母子保健の推進	未来のパパ&ママを育てる出前講座	未来のパパ&ママを育てる出前講座 備前 6校 458人 東備 1校 48人
	妊娠期からの保健医療連携研修会 ・企画会議 ・研修会	妊娠期からの保健医療連携研修会 ・企画会議 行政（岡山市含）のみ 4回 延30人 事例提供者含 1回 11人 ・研修会 1回 28機関
	妊娠中からの気になる母子支援連絡票	妊娠中からの気になる母子支援連絡票 備前 11件 東備 10件
	先天性代謝異常等検査事業	先天性代謝異常等検査事業 備前 要再検査児 17人 東備 要再検査児 13人
	母子保健連絡会	母子保健連絡会 合同 1回 備前 4回 東備 1回
	小児医療費公費負担補助事業	小児医療費公費負担補助事業 給付延べ件数 15,477件
地域ぐるみの子育て支援の推進	笑顔あふれる子育て応援事業	笑顔あふれる子育て応援事業 7団体
	おかやま子育てカレッジ地域貢献事業 7カレッジ	おかやま子育てカレッジ地域貢献事業 7カレッジ

事務事業名	令和6年度計画	令和5年度実績																																				
きめ細かなサポートが必要な子どもや家庭への支援	主任児童委員研修会 1回 児童虐待防止推進月間における啓発活動 市町村要保護児童対策地域協議会への参画 管内要保護児童対策地域協議会連絡会議 1回 要保護児童、虐待ハイリスク事例への支援 ・家庭訪問、面接、電話等 要保護児童地域協議会支援事業への参画 子どもの健やか発達支援事業 小児慢性特定疾病医療費支給認定事業 長期療養児童の支援 ・家庭訪問、面接、電話等	主任児童委員研修会 1回 児童虐待防止推進月間における啓発活動 市町村要保護児童対策地域協議会への参画 <table border="1" data-bbox="970 389 1442 551"> <thead> <tr> <th></th> <th>備前</th> <th>東備</th> </tr> </thead> <tbody> <tr> <td>代表者会議</td> <td>3</td> <td>3</td> </tr> <tr> <td>実務者会議</td> <td>19</td> <td>10</td> </tr> <tr> <td>ケース会議等</td> <td>6</td> <td>23</td> </tr> </tbody> </table> 市町村要保護児童対策地域協議会実務研修会への参画 備前 2回 東備 2回 管内要保護児童対策地域協議会連絡会議 1回 要保護児童、虐待ハイリスク事例への支援 ・家庭訪問、面接、電話等(延) <table border="1" data-bbox="999 898 1442 1059"> <thead> <tr> <th></th> <th>備前</th> <th>東備</th> </tr> </thead> <tbody> <tr> <td>家庭訪問</td> <td>53</td> <td>5</td> </tr> <tr> <td>面接</td> <td>12</td> <td>2</td> </tr> <tr> <td>電話</td> <td>14</td> <td>17</td> </tr> </tbody> </table> 要保護児童地域協議会支援事業への参画 (モデル地区：備前市) ・打ち合わせ会議 3回 ・事例検討会 2回 ・研修会 1回 (中央児童相談所・東備・福祉振興課参画) 子どもの健やか発達支援事業 ・子どもの発達支援相談 備前 13回 延30人 東備 2回 延 8人 ・地域支援連絡会議 備前 9回 小児慢性特定疾病医療費支給認定事業 備前 59人 東備 67人 長期療養児童の支援 ・家庭訪問、面接、電話等 <table border="1" data-bbox="911 1823 1442 1984"> <thead> <tr> <th></th> <th>備前</th> <th>東備</th> </tr> </thead> <tbody> <tr> <td>日常生活用具給付</td> <td>0件</td> <td>0件</td> </tr> <tr> <td>訪問相談</td> <td>7件</td> <td>7件</td> </tr> <tr> <td>面接・電話相談</td> <td>42件</td> <td>129件</td> </tr> </tbody> </table>		備前	東備	代表者会議	3	3	実務者会議	19	10	ケース会議等	6	23		備前	東備	家庭訪問	53	5	面接	12	2	電話	14	17		備前	東備	日常生活用具給付	0件	0件	訪問相談	7件	7件	面接・電話相談	42件	129件
			備前	東備																																		
		代表者会議	3	3																																		
		実務者会議	19	10																																		
		ケース会議等	6	23																																		
			備前	東備																																		
		家庭訪問	53	5																																		
		面接	12	2																																		
		電話	14	17																																		
			備前	東備																																		
日常生活用具給付	0件	0件																																				
訪問相談	7件	7件																																				
面接・電話相談	42件	129件																																				



2 心と体の健康づくりの推進

事務事業名	令和6年度計画	令和5年度実績																																	
心の健康づくりの推進	<p>心の健康づくり</p> <ul style="list-style-type: none"> <li>相談、面接、訪問</li> </ul> <p>精神保健福祉対策</p> <ul style="list-style-type: none"> <li>未治療・治療中断者への支援（アウトリーチ事業）</li> <li>精神障害者の医療及び保護</li> <li>地域生活支援の推進</li> <li>地域精神保健福祉関係者連絡会</li> <li>自立支援協議会への参画</li> <li>家族会等育成支援</li> <li>ひきこもり予防事業 <ul style="list-style-type: none"> <li>思春期・ひきこもり相談</li> </ul> </li> </ul>	<p>心の健康づくり</p> <table border="1" data-bbox="997 295 1437 573"> <thead> <tr> <th></th> <th>備前</th> <th>東備</th> </tr> </thead> <tbody> <tr> <td>精神保健福祉相談</td> <td>10回</td> <td>22回</td> </tr> <tr> <td>面接</td> <td>15件</td> <td>33件</td> </tr> <tr> <td>電話相談</td> <td>63件</td> <td>187件</td> </tr> <tr> <td>家庭訪問</td> <td>1,033件</td> <td>411件</td> </tr> <tr> <td></td> <td>実 25件 延104件</td> <td>実58件 延240件</td> </tr> </tbody> </table> <p>精神保健福祉対策</p> <ul style="list-style-type: none"> <li>未治療・治療中断者への支援（アウトリーチ事業） <ul style="list-style-type: none"> <li>活用者数 備前 9人 （事例検討） 6人 東備 1人</li> </ul> </li> <li>精神障害者の医療及び保護 <table border="1" data-bbox="906 943 1437 1171"> <thead> <tr> <th></th> <th>備前</th> <th>東備</th> </tr> </thead> <tbody> <tr> <td>通報件数</td> <td>25件</td> <td>11件</td> </tr> <tr> <td>措置診察等移送件数</td> <td>13件</td> <td>2件</td> </tr> <tr> <td>要措置入院者数</td> <td>6人</td> <td>1人</td> </tr> <tr> <td>医療保護入院届出件数</td> <td>222件</td> <td>139件</td> </tr> </tbody> </table> </li> <li>地域生活支援の推進 <ul style="list-style-type: none"> <li>ケア会議 備前 39回 東備 57回</li> <li>玉野市精神保健連絡会 1回 8人 瀬戸内市精神保健連絡会 1回 3人</li> <li>自立支援協議会への参画 備前 6回 東備 28回</li> <li>家族会等育成支援 東備 12回 アルコール依存症対策普及啓発 東備 2回 176人</li> </ul> </li> <li>ひきこもり予防事業 <ul style="list-style-type: none"> <li>思春期・ひきこもり相談 <ul style="list-style-type: none"> <li>備前(実) 9人 (延)154人 東備(実) 15人 (延) 98人</li> </ul> </li> </ul> </li> </ul>		備前	東備	精神保健福祉相談	10回	22回	面接	15件	33件	電話相談	63件	187件	家庭訪問	1,033件	411件		実 25件 延104件	実58件 延240件		備前	東備	通報件数	25件	11件	措置診察等移送件数	13件	2件	要措置入院者数	6人	1人	医療保護入院届出件数	222件	139件
	備前	東備																																	
精神保健福祉相談	10回	22回																																	
面接	15件	33件																																	
電話相談	63件	187件																																	
家庭訪問	1,033件	411件																																	
	実 25件 延104件	実58件 延240件																																	
	備前	東備																																	
通報件数	25件	11件																																	
措置診察等移送件数	13件	2件																																	
要措置入院者数	6人	1人																																	
医療保護入院届出件数	222件	139件																																	





事務事業名	令和6年度計画	令和5年度実績																		
体の健康づくりの推進	乳がん・子宮頸がん検診受診促進事業	乳がん・子宮頸がん予防出前講座 備前 2回 198人 学生への普及啓発事業（リーフレット配布・ミニ講話） 東備 2校 150人																		
	栄養成分表示の店登録事業	栄養成分表示の店登録（累計） 備前 98 施設 東備 20 施設																		
	敷地内全面禁煙実施施設認定制度	敷地内全面禁煙実施施設認定（累計） 備前 373施設 東備 51施設																		
	屋内全面禁煙宣言施設	屋内全面禁煙宣言施設 備前 199施設 東備 36施設																		
	たばこからの健康影響普及講座	たばこからの健康影響普及講座 備前 1回 東備 2回																		
	愛育委員との協働 ・会議、研修等	愛育委員との協働 <table border="1"> <thead> <tr> <th></th> <th>備前</th> <th>東備</th> </tr> </thead> <tbody> <tr> <td>理事会</td> <td>4回 44人</td> <td></td> </tr> <tr> <td>連絡会</td> <td>4回 23人</td> <td>4回 21人</td> </tr> <tr> <td>総会</td> <td>1回 68人</td> <td></td> </tr> <tr> <td>理事研修会</td> <td>1回 11人</td> <td></td> </tr> <tr> <td>リーダー研修会</td> <td>1回 19人</td> <td>1回 28人</td> </tr> </tbody> </table>		備前	東備	理事会	4回 44人		連絡会	4回 23人	4回 21人	総会	1回 68人		理事研修会	1回 11人		リーダー研修会	1回 19人	1回 28人
		備前	東備																	
	理事会	4回 44人																		
	連絡会	4回 23人	4回 21人																	
	総会	1回 68人																		
理事研修会	1回 11人																			
リーダー研修会	1回 19人	1回 28人																		
栄養委員との協働 ・会議、研修等	栄養委員との協働 <table border="1"> <thead> <tr> <th></th> <th>備前</th> <th>東備</th> </tr> </thead> <tbody> <tr> <td>総会</td> <td>1回 38人</td> <td>1回 130人</td> </tr> <tr> <td>理事会</td> <td>6回 33人</td> <td>5回 29人</td> </tr> <tr> <td>連絡会</td> <td>—</td> <td>2回 12人</td> </tr> <tr> <td>新人研修会</td> <td>2回 76人</td> <td>1回 130人</td> </tr> <tr> <td>リーダー研修会</td> <td>1回 26人</td> <td>1回 29人</td> </tr> </tbody> </table>		備前	東備	総会	1回 38人	1回 130人	理事会	6回 33人	5回 29人	連絡会	—	2回 12人	新人研修会	2回 76人	1回 130人	リーダー研修会	1回 26人	1回 29人	
	備前	東備																		
総会	1回 38人	1回 130人																		
理事会	6回 33人	5回 29人																		
連絡会	—	2回 12人																		
新人研修会	2回 76人	1回 130人																		
リーダー研修会	1回 26人	1回 29人																		
食育推進活動	食育推進活動 <ul style="list-style-type: none"> <li>野菜摂取活動媒体(ぬりえ)作成 (5,000部)</li> <li>野菜摂取推進活動 備前 普及啓発 28回</li> <li>活動促進用リーフレット「栄養委員を紹介します」作成 (4,000部) 東備 作成会議 1回</li> </ul>																			

事務事業名	令和6年度計画	令和5年度実績																		
体の健康づくりの推進	高校生を対象とした健康教育	高校生を対象とした健康教育 ・文化祭での健康教育・啓発資材掲示等 アルコール体質判定、性感染症、 妊婦体験、パネル展示等 東備 2校																		
	ジュニア食育プロジェクト	ジュニア食育プロジェクト 備前 1回 13人 東備 3回 37人																		
	地域食育推進計画の推進支援	地域食育推進計画の推進支援 ・市町村の食育推進協議会への参画 備前 2回 東備 1回																		
	給食施設への研修、指導等	給食施設への研修、指導等 <table border="1" data-bbox="922 875 1449 1099"> <thead> <tr> <th></th> <th>備前</th> <th>東備</th> </tr> </thead> <tbody> <tr> <td>管理者研修会</td> <td>1回(オンライン)</td> <td></td> </tr> <tr> <td>従事者研修会</td> <td>1回(オンライン)</td> <td></td> </tr> <tr> <td>従事者・管理者合同研修会</td> <td>1回</td> <td>—</td> </tr> <tr> <td>病態栄養相談</td> <td>1回</td> <td>2回</td> </tr> <tr> <td>給食管理指導施設数(延)</td> <td>28回</td> <td>25回</td> </tr> </tbody> </table>		備前	東備	管理者研修会	1回(オンライン)		従事者研修会	1回(オンライン)		従事者・管理者合同研修会	1回	—	病態栄養相談	1回	2回	給食管理指導施設数(延)	28回	25回
		備前	東備																	
	管理者研修会	1回(オンライン)																		
	従事者研修会	1回(オンライン)																		
	従事者・管理者合同研修会	1回	—																	
病態栄養相談	1回	2回																		
給食管理指導施設数(延)	28回	25回																		
栄養成分表示普及講習会等	栄養成分表示普及講習会等 備前 1回 28人 東備 2回 17人																			
食品栄養表示相談	食品栄養表示相談 備前 20件 東備 4件																			
食品の虚偽・誇大広告に関する相談	食品の虚偽・誇大広告に関する相談 備前 1件																			
国民・健康栄養調査	国民・健康栄養調査 東備 赤磐市穂崎地区 20世帯 48人																			

3 地域における医療提供体制の整備

事務事業名	令和6年度計画	令和5年度実績
第9次岡山県保健医療計画の推進	県南東部保健医療圏地域保健医療計画に基づく各種施策の推進	第9次岡山県保健医療計画の県南東部保健医療圏地域保健医療計画の策定 ・ 県南東部保健医療圏保健医療対策協議会 2回
地域医療構想の推進	県南東部地域医療構想調整会議	県南東部地域医療構想調整会議 4回
地域医療提供体制の整備	医療機関の立入検査 医療安全相談 県南東部圏域救急医療体制推進協議会 県南東部地域医療連携推進事業	医療機関の立入検査 23件 医療安全相談 15件 県南東部圏域救急医療体制推進協議会 幹事会 1回 市民公開講座 1回 県南東部地域医療連携推進事業 ・ 脳卒中地域連携普及推進強化事業 ・ 医療と介護の連携促進のための草の根事業

4 健康危機管理対策

事務事業名	令和6年度計画	令和5年度実績												
大規模災害発生時における医療の確保	災害時初動対応訓練 EMIS操作訓練	災害時初動対応訓練 1回 EMIS操作訓練 1回												
感染症対策	<ul style="list-style-type: none"> <li>・感染症診査協議会</li> <li>・感染症対策研修会</li> </ul>	<ul style="list-style-type: none"> <li>・感染症診査協議会 全体 3回 専決 7回</li> <li>・感染症対策研修会 高齢者・障害者施設対象 備前 3回 84人</li> <li>社会福祉施設等対象 (施設ラウンド) 東備 22回 198人</li> </ul>												
	結核対策	結核対策												
	<ul style="list-style-type: none"> <li>・感染症診査協議会結核部会</li> </ul>	<ul style="list-style-type: none"> <li>・感染症診査協議会結核部会 定例 23回 臨時 12回 備前 52件 東備 49件</li> </ul>												
	<ul style="list-style-type: none"> <li>・地域DOTS研修会(コホート検討会)</li> </ul>	<ul style="list-style-type: none"> <li>・安全衛生研修会(労基署主催) 東備 1回 48人</li> <li>・地域DOTS研修会(コホート検討会) 本所・支所合同 1回 備前 10回 東備 2回</li> </ul>												
	<ul style="list-style-type: none"> <li>・新登録患者に対するDOTSの推進</li> </ul>	<ul style="list-style-type: none"> <li>・新登録患者に対するDOTSの推進 結核登録者の状況</li> </ul> <table border="1"> <thead> <tr> <th></th> <th>備前</th> <th>東備</th> </tr> </thead> <tbody> <tr> <td>R5年新登録患者数 (うち潜在性)</td> <td>20人 (5人)</td> <td>18人 (4人)</td> </tr> <tr> <td>R5末登録患者数 (うち潜在性)</td> <td>23人 (3人)</td> <td>27人 (4人)</td> </tr> <tr> <td>接触者検診</td> <td>実207人 延226人</td> <td>実37人 延54人</td> </tr> </tbody> </table>		備前	東備	R5年新登録患者数 (うち潜在性)	20人 (5人)	18人 (4人)	R5末登録患者数 (うち潜在性)	23人 (3人)	27人 (4人)	接触者検診	実207人 延226人	実37人 延54人
	備前	東備												
R5年新登録患者数 (うち潜在性)	20人 (5人)	18人 (4人)												
R5末登録患者数 (うち潜在性)	23人 (3人)	27人 (4人)												
接触者検診	実207人 延226人	実37人 延54人												
	エイズ・性感染症対策	エイズ対策												
	<ul style="list-style-type: none"> <li>・H I V検査及び相談</li> <li>・性感染症検査・相談 (クラミジア・梅毒等)</li> <li>・エイズ出前講座</li> </ul>	<table border="1"> <thead> <tr> <th></th> <th>備前</th> <th>東備</th> </tr> </thead> <tbody> <tr> <td>検査</td> <td>73件</td> <td>13件</td> </tr> <tr> <td>相談</td> <td>160件</td> <td>26件</td> </tr> <tr> <td>出前講座</td> <td>2回 59人</td> <td>2回 80人</td> </tr> </tbody> </table>		備前	東備	検査	73件	13件	相談	160件	26件	出前講座	2回 59人	2回 80人
	備前	東備												
検査	73件	13件												
相談	160件	26件												
出前講座	2回 59人	2回 80人												

事務事業名	令和6年度計画	令和5年度実績									
感染症対策	<p>高病原性鳥インフルエンザ対策</p> <ul style="list-style-type: none"> <li>防疫研修</li> </ul> <p>・農林水産事業部と打ち合わせ</p>	<p>性感染症</p> <table border="1" data-bbox="949 230 1447 349"> <thead> <tr> <th></th> <th>備前</th> <th>東備</th> </tr> </thead> <tbody> <tr> <td>クラミジア検査</td> <td>60件</td> <td>13件</td> </tr> <tr> <td>梅毒検査</td> <td>68件</td> <td>13件</td> </tr> </tbody> </table> <p>高病原性鳥インフルエンザ対策</p> <ul style="list-style-type: none"> <li>防疫研修(農林水産事業部・市町村の支援) <ul style="list-style-type: none"> <li>4回 120人</li> </ul> </li> <li>健康福祉部内業務動員対象者研修 <ul style="list-style-type: none"> <li>1回 21人</li> </ul> </li> <li>農林水産事業部・総務課等との連絡会 <ul style="list-style-type: none"> <li>適宜</li> </ul> </li> <li>管内養鶏場現地確認 2回 40人</li> <li>管内健康管理会場現地確認 2回 10人</li> <li>県民健康対策班マニュアルの改訂及び周知</li> </ul>		備前	東備	クラミジア検査	60件	13件	梅毒検査	68件	13件
	備前	東備									
クラミジア検査	60件	13件									
梅毒検査	68件	13件									

5 地域包括ケアシステムの深化・推進等

事務事業名	令和6年度計画	令和5年度実績
市町村の取組支援等	<p>地域ぐるみで介護予防に取り組む機運を高める普及啓発活動</p> <p>地域包括支援センター活動支援</p> <p>通所付添サポート事業支援</p> <p>認知症地域支援体制構築等推進事業(研修)</p> <p>認知症高齢者家族交流事業</p> <p>介護給付適正化研修(ケアプラン点検)</p> <p>市町村在宅医療介護連携事業との連携 ・在宅医療介護連携推進事業担当者会議 ・各市町村在宅医療介護連携推進会議への参画</p>	<p>住民互助による介護予防を考えるワークショップ 0回</p> <p>地域包括支援センター活動支援 22センター</p> <p>通所付添サポート事業支援 3市町</p> <p>認知症地域支援体制構築等推進事業(研修) 1回</p> <p>認知症高齢者家族交流事業 1回</p> <p>介護給付適正化研修(ケアプラン点検) 1回</p> <p>市町村在宅医療介護連携事業との連携 ・在宅医療介護連携推進事業担当者会議 1回 ・各市町村在宅医療介護連携推進会議への参画 備前 7回 東備 7回</p>
サービスの質の向上	<p>社会福祉法人等の指導監査</p> <p>介護サービス事業者への指導・支援等 ・運営指導</p> <p>有料老人ホーム(サービス付き高齢者向け住宅を含む)の指導 ・立入検査</p>	<p>社会福祉法人等の指導監査</p> <ul style="list-style-type: none"> <li>・社会福祉法人 12法人</li> <li>・社会福祉施設 75施設</li> <li style="padding-left: 20px;">障害者支援施設 2施設</li> <li style="padding-left: 20px;">老人福祉施設 14施設</li> <li style="padding-left: 20px;">児童福祉施設 59施設</li> <li>・認可外保育施設 18施設</li> </ul> <p>介護サービス事業者への指導・支援等 ・運営指導(予防サービスを除く)</p> <ul style="list-style-type: none"> <li style="padding-left: 20px;">居宅サービス事業所 50事業所</li> <li style="padding-left: 20px;">介護保険施設 3施設</li> </ul> <p>・監査(予防サービスを除く)</p> <ul style="list-style-type: none"> <li style="padding-left: 20px;">居宅サービス事業所 3事業所</li> <li style="padding-left: 20px;">介護保険施設 2施設</li> </ul> <p>有料老人ホーム(サービス付き高齢者向け住宅を含む)の指導 ・立入検査 1件</p>

事務事業名	令和6年度計画	令和5年度実績
サービスの質の向上	障害福祉サービス事業者への指導・支援等	障害福祉サービス事業者への指導・支援等 ・ 実地指導 障害福祉サービス 75事業所 障害者支援施設 4施設 地域相談支援 2事業所 障害児通所支援 24事業所 児童発達支援センター(福祉型) 1施設 ・ 監査 障害福祉サービス 1事業所 障害者支援施設 1施設



6 障害のある人の自立と社会参加の促進等

事務事業名	令和6年度計画	令和5年度実績
障害のある人の地域生活支援	市町村自立支援協議会への参画 5か所 心身障害者医療費公費負担制度 心身障害者扶養共済制度 特別障害者手当等の支給 ・特別障害者手当 ・障害児福祉手当 ・経過的福祉手当 ・特別児童扶養手当 障害者虐待防止・差別解消等の啓発活動 3回 市町村福祉有償運送運営協議会の支援 「ほっとパーキングおかやま」駐車場利用証制度の推進 第24回岡山県障害者スポーツ大会 開催日：令和6年5月12日他 場 所：シティライトスタジアム他 第36回吉備高原車いすロードレース 開催日：令和6年10月13日 場所：吉備高原都市 地域移行・地域定着支援事業 ・ピアサポーター派遣事業 ・メンタルサポーター（学生ボランティア）モデル事業	市町村自立支援協議会への参画 5か所 心身障害者医療費公費負担制度 給付対象者数 R6.3.31現在 2,114人 心身障害者扶養共済制度 加入者数 6人 特別障害者手当等の支給 ・特別障害者手当 18人 ・障害児福祉手当 8人 ・経過的福祉手当 1人 ・特別児童扶養手当 33人 障害者虐待防止・差別解消等の啓発活動 3回 市町村福祉有償運送運営協議会の支援 「ほっとパーキングおかやま」駐車場利用証制度の推進 利用証発行件数 5件 東備支所 利用証発行件数 9件 第23回岡山県障害者スポーツ大会 開催日：令和5年5月7日他 場 所：シティライトスタジアム他 第35回吉備高原車いすロードレース 開催日：令和5年10月8日 場所：吉備高原都市 地域移行支援事業 ・ピアサポーター派遣 登録者数 備前 6人 東備 3人 ・メンタルサポーター（学生ボランティア）モデル事業 対象者 備前 1人 学生ボランティア 13人登録

事務事業名	令和6年度計画	令和5年度実績																											
障害のある人の地域生活支援	難病患者への支援 ・ 特定医療費（指定難病等）及びスモンに対するはり、きゅうマッサージ治療研究事業、支給認定  ・ 医療福祉相談、患者・家族の集い等	難病患者への支援 ・ 特定医療費（指定難病等）及びスモンに対するはり、きゅうマッサージ治療研究事業、支給認定 <table border="1" data-bbox="912 383 1439 584"> <thead> <tr> <th></th> <th>備前</th> <th>東備</th> </tr> </thead> <tbody> <tr> <td>特定医療費(指定難病等)支給認定</td> <td>1,085人</td> <td>897人</td> </tr> <tr> <td>はり、きゅう、マッサージ治療研究事業(スモン)</td> <td>0件</td> <td>1件</td> </tr> </tbody> </table> ・ 医療福祉相談、患者・家族の集い等 <table border="1" data-bbox="912 658 1439 1055"> <thead> <tr> <th></th> <th>備前</th> <th>東備</th> </tr> </thead> <tbody> <tr> <td>医療福祉相談</td> <td>3回</td> <td>2回</td> </tr> <tr> <td>在宅難病患者・家族の集い</td> <td>5回</td> <td>3回</td> </tr> <tr> <td>在宅療養支援計画策定評価事業</td> <td>9人</td> <td>45人</td> </tr> <tr> <td>在宅人工呼吸器使用特定疾患患者訪問看護治療研究事業</td> <td>3人</td> <td>0人</td> </tr> <tr> <td>訪問・相談指導事業</td> <td>0回</td> <td>0回</td> </tr> </tbody> </table>		備前	東備	特定医療費(指定難病等)支給認定	1,085人	897人	はり、きゅう、マッサージ治療研究事業(スモン)	0件	1件		備前	東備	医療福祉相談	3回	2回	在宅難病患者・家族の集い	5回	3回	在宅療養支援計画策定評価事業	9人	45人	在宅人工呼吸器使用特定疾患患者訪問看護治療研究事業	3人	0人	訪問・相談指導事業	0回	0回
	備前	東備																											
特定医療費(指定難病等)支給認定	1,085人	897人																											
はり、きゅう、マッサージ治療研究事業(スモン)	0件	1件																											
	備前	東備																											
医療福祉相談	3回	2回																											
在宅難病患者・家族の集い	5回	3回																											
在宅療養支援計画策定評価事業	9人	45人																											
在宅人工呼吸器使用特定疾患患者訪問看護治療研究事業	3人	0人																											
訪問・相談指導事業	0回	0回																											
生活保護法及び生活困窮者自立支援法の適正な実施	生活保護制度  生活困窮者自立相談支援制度	生活保護制度（令和6年2月分） 保護世帯数 118世帯 保護人員 136人 （保護停止中を含む）  生活困窮者自立相談支援制度 新規相談受付 10件																											

7 生活衛生対策の推進等

事務事業名	令和6年度計画	令和5年度実績
食の安全・安心の確保	<p>施設監視指導 1181件</p> <p>4月～6月（春期） 大量調理施設一斉点検（社会福祉施設等給食一斉点検を含む）</p> <p>4月～6月 ナシフグ処理施設一斉点検</p> <p>7月 夏期食品一斉取締</p> <p>9月～10月（秋期） 大量調理施設一斉取締</p> <p>10月～3月 かきの衛生確保指導</p> <p>11月～12月 食品等年末一斉取締（ふぐ処理施設等一斉取締、ノロウイルス食中毒対策を含む）</p> <p>食品収去検査 519件</p> <p>食品試買検査 40件</p> <p>衛生講習会 20回 ・体験型講習会（再掲）（随時） ・リスクコミュニケーション推進事業（再掲）（随時）</p>	<p>施設監視指導 1354件</p> <p>4月～6月（春期） 大量調理施設一斉点検（社会福祉施設等給食一斉点検を含む）</p> <p>4月～6月 ナシフグ処理施設一斉点検</p> <p>7月 夏期食品一斉取締</p> <p>9月～10月（秋期） 大量調理施設一斉取締</p> <p>10月～3月 かきの衛生確保指導</p> <p>11月～12月 食品等年末一斉取締（ふぐ処理施設等一斉取締、ノロウイルス食中毒対策を含む）</p> <p>食品収去検査 529件</p> <p>食品試買検査 40件</p> <p>衛生講習会 27回 ・体験型講習会（再掲） 6回 ・リスクコミュニケーション推進事業（再掲） 1回</p>
生活衛生営業の衛生確保等	<p>監視指導</p> <ul style="list-style-type: none"> <li>・理容美容クリーニング監視指導 207件</li> <li>・旅館・住宅宿泊事業（民泊）施設監視指導 60件</li> <li>・特定建築物及び登録業者監視指導 33件</li> <li>・循環式浴槽設置施設監視指導 15件 浴槽水等のレジオネラ検査 30件</li> <li>・水道施設等の監視指導 12件</li> </ul> <p>水道関係補助事業</p> <ul style="list-style-type: none"> <li>・生活基盤施設耐震化等交付金事業 4件</li> <li>・水道施設整備費国庫補助金事業 3件</li> </ul>	<p>監視指導</p> <ul style="list-style-type: none"> <li>・理容美容クリーニング監視指導 197件</li> <li>・旅館・住宅宿泊事業（民泊）施設監視指導 38件</li> <li>・民泊新規届出件数 4件</li> <li>・特定建築物及び登録業者監視指導 142件</li> <li>・循環式浴槽設置施設監視指導 8件 浴槽水等のレジオネラ検査 36件</li> <li>・水道施設等の監視指導 19件</li> </ul> <p>水道関係補助事業</p> <ul style="list-style-type: none"> <li>・生活基盤施設耐震化等交付金事業 1件</li> <li>・水道施設整備費国庫補助金事業 3件</li> </ul>
医薬品等の安全確保	<p>監視指導</p> <ul style="list-style-type: none"> <li>・薬事監視指導 350件</li> <li>・毒物劇物監視指導 40件</li> <li>・麻薬及び向精神薬等指導取締 100件</li> </ul>	<p>監視指導</p> <ul style="list-style-type: none"> <li>・薬事監視指導 308件</li> <li>・毒物劇物監視指導 66件</li> <li>・麻薬及び向精神薬等指導取締 140件</li> </ul>

事務事業名	令和6年度計画	令和5年度実績
医薬品等の安全確保	覚醒剤等薬物乱用防止 ・ 6.26ヤング街頭キャンペーン 3カ所 ・ 薬物乱用防止教室の開催 (随時)  若年層献血の推進 ・ 献血意識の高揚啓発活動 (随時)	覚醒剤等薬物乱用防止 ・ 6.26ヤング街頭キャンペーン 3カ所 ・ 薬物乱用防止教室の開催 4回  若年層献血の推進 ・ 高校での献血啓発パネル展の開催 2校

8 その他

事務事業名	令和6年度計画	令和5年度実績																					
実習生指導	実習受入 ・医学生実習 ・公衆衛生看護学実習  ・公衆栄養学実習  ・社会福祉現場実習 ・食品衛生等実習	実習受入 ・医学生実習 備前 2校 16人 ・公衆衛生看護学実習 備前 2校 10人 東備 2校 12人 ・公衆栄養学実習 備前 2校 9人 東備 2校 8人 ・社会福祉現場実習 備前 2校 16人 ・食品衛生等実習 備前 7回 29人																					
原爆被爆者対策	健康診断、がん検診の実施、各種手当の支給等	健康診断、がん検診の実施、各種手当の支給等  <table border="1"> <thead> <tr> <th></th> <th>備前</th> <th>東備</th> </tr> </thead> <tbody> <tr> <td>健康手帳交付者数 管内</td> <td>54</td> <td>24</td> </tr> <tr> <td>〃 岡山市</td> <td>389</td> <td>—</td> </tr> <tr> <td>被爆者の健康診断受診者数</td> <td>34</td> <td>15</td> </tr> <tr> <td>がん検診受診者数</td> <td>8</td> <td>8</td> </tr> <tr> <td>各種手当支給者数 管内(延)</td> <td>46</td> <td>24</td> </tr> <tr> <td>〃 岡山市(延)</td> <td>304</td> <td>—</td> </tr> </tbody> </table>		備前	東備	健康手帳交付者数 管内	54	24	〃 岡山市	389	—	被爆者の健康診断受診者数	34	15	がん検診受診者数	8	8	各種手当支給者数 管内(延)	46	24	〃 岡山市(延)	304	—
	備前	東備																					
健康手帳交付者数 管内	54	24																					
〃 岡山市	389	—																					
被爆者の健康診断受診者数	34	15																					
がん検診受診者数	8	8																					
各種手当支給者数 管内(延)	46	24																					
〃 岡山市(延)	304	—																					
公害健康被害者救済対策	公害認定の更新・等級の見直し 各種補償費支給 公害保健福祉事業 (インフルエンザ予防接種費支給)	公害認定の更新・等級の見直し 各種補償費支給 公害保健福祉事業 (インフルエンザ予防接種費支給) 公害認定対象者数  <table border="1"> <thead> <tr> <th></th> <th>1級</th> <th>2級</th> <th>3級</th> <th>級外</th> <th>計</th> </tr> </thead> <tbody> <tr> <td>備前</td> <td>—</td> <td>—</td> <td>17</td> <td>1</td> <td>18</td> </tr> <tr> <td>東備</td> <td>—</td> <td>—</td> <td>17</td> <td>—</td> <td>17</td> </tr> </tbody> </table>		1級	2級	3級	級外	計	備前	—	—	17	1	18	東備	—	—	17	—	17			
	1級	2級	3級	級外	計																		
備前	—	—	17	1	18																		
東備	—	—	17	—	17																		
市町村と連携した人材育成	管内地域保健従事者研修会  管内統括保健師連絡会  健康増進・栄養改善業務推進会議	管内地域保健従事者研修会 備前 2回 東備 4回  管内統括保健師連絡会等 備前 1回 東備 2回  健康増進・栄養改善業務推進会議 備前 3回 東備 3回																					

# 農林水産事業部

○ 基本方針 .....	79
○ 主要施策 .....	79
1 地域を支える産業の振興	
(1) 儲かる農林水産業加速化プログラム	
2 安心して豊かさが実感できる地域の創造	
(1) 防災対策強化プログラム	
(2) 持続可能な中山間地域等形成プログラム	
(3) 快適な環境保全プログラム	
事務事業の概要 .....	85



# 農林水産事業部の基本方針と主要施策

## ○ 基本方針

農林水産業や農山漁村は、県民の生活に欠くことのできない食料などの生産を担うとともに、県土や自然環境の保全など、県民の生活に密着した多くの機能や役割を有している。

一方、農林水産業を取り巻く状況は人口減少による国内市場の縮小や荒廃農地の増加等による生産活動の低下など厳しさを増しており、さらに、世界情勢の変化等による燃油や資材の高騰など、社会の変化にも的確に対応していくことが求められている。

このため、今年度は「第3次晴れの国おかやま生き生きプラン」の最終年度となることから、これまで進めてきた施策のさらなる加速化を図り、儲かる産業としての農林水産業の確立を早急に実現し、農林水産業を将来にわたり成長し続ける、魅力ある産業とすることが必要である。

具体的には、マーケットインの視点を重視した取組を強化するとともに、桃のハイブリッド産地の整備や晴苺の面積拡大を通じた出荷量の増大や長期安定出荷など、市場ニーズに対応した生産体制の強化により、供給力のさらなる強化を図る。

また、引き続き関係機関と連携し、新規就農者をはじめとする力強い担い手の確保・育成を進める。特に中核的な担い手である認定農業者を確保するため、市町等と連携し、経営改善計画の作成を支援するなど、個別の事情を踏まえた伴走型支援に取り組む。併せて、スマート農業技術の普及や、農地中間管理事業等を活用した担い手への農地の集積・集約化を進め、生産性の高い経営体の育成を進める。

さらに、持続的な森林経営の推進、畜産物の生産振興、農業を支える生産基盤整備と土地改良施設の保全対策の推進、農作物等への鳥獣被害防止対策の推進、農山漁村の振興、快適な森林環境の創出と県民参加による森づくりの推進、みどりの食料システム戦略の実現などを進める。

併せて、近年、激甚化する豪雨災害等に備え、土砂災害を防止するための治山施設の整備、農業用ため池の改修や廃止など、農山漁村の防災・減災対策を進めていく。

こうした取組を進めるに当たっては、本県の有する優れた人材や高い技術力、恵まれた自然環境などの優位性を最大限に生かすとともに、国の施策も積極的に活用して、攻めと守りの両面から具体的な施策に速やかに取り組み、農林漁業者の経営安定や本県農林水産業の成長産業化を図る。

## ○ 主要施策

### 1 地域を支える産業の振興

#### (1) 儲かる農林水産業加速化プログラム



## ア 次代を担う力強い担い手の確保・育成

農業を将来にわたり持続的かつ安定的に発展させるため、関係機関と連携し、意欲あふれる新規就農者や認定農業者など力強い担い手の確保・育成を図るとともに、担い手の経営安定・効率化を図るため農地集積・集約化を進める。

また、新規認定農業者については、経営体ごとに経営発展に向けた支援等を行うことにより確保・育成を推進する。



就農相談会

## イ 水田農業の振興

備前地域は、南部の広大な水田地帯において大規模な米麦の栽培が行われており、水稻では本県独自のアケボノ、朝日、雄町、また、8年連続で特Aを取得したきぬむすめ等、特徴ある品種が生産されている。

今後も、「岡山県水田農業振興方針」に基づき、売れる米づくり、水田フル活用による所得向上、水田農業の担い手育成による競争力の高い水田農業の実現を目指す。



麦大規模栽培のために導入した大型機械(コンバイン)

## ウ 園芸作物の振興

備前地域は、全国的に知名度が高い桃、マスカット、ピオーネなどの果樹、なす、はくさい、キャベツ、黄にらなどの野菜、ブプレウラム、スイートピー等の花きなど多彩な園芸品目が生産されており、特にいちごについては、冬を彩る果物として、首都圏への出荷拡大に向け、生産拡大や担い手育成、品質向上に取り組んでいる。

今後も、「第3次晴れの国おかやま生き生きプラン」等に基づき、規模拡大や高品質化の推進のほか、担い手の確保・育成等により供給力の強化を進めるとともに、ブランド力の向上を図ることで、儲かる産業としての園芸農業を確立する。



生産拡大が進むぶどう「シャインマスカット」



ブランド化を進める「晴苺」

## エ 畜産業の振興

備前地域では、消費地近郊という立地条件を生かして自ら牛乳・乳製品の製造販売に取り組む酪農経営のほか、物流の利便性を生かした大型肉用牛経営や肉用種鶏場など、特徴的な畜産経営が行われている。また、水田地帯という利点を活かした飼料用稲や飼料用米、飼料用トウモロコシの生産も普及しつつある。

このため、新技術導入支援等による生産基盤強化を図るとともに、耕畜連携による県産飼料の増産を進める。

また、高病原性鳥インフルエンザ等家畜伝染病については、発生時の連絡体制の強化・動員体制の整備など局内危機管理体制の強化を図る。



水田における飼料用トウモロコシの収穫風景

## オ 地域農業を支える普及指導活動(岡山地域、東備地域)

普及指導活動の重点推進事項として、「地域農業を支える意欲ある担い手の育成及び支援」、「先進的技術の確立・普及と力強い産地の育成及び支援」の2項目を掲げ、岡山地域、東備地域で活動を展開する。

岡山地域では、「ぶどうの高品質生産と担い手の確保・育成による継続的な産地力強化」他14課題、また、東備地域では「白桃の担い手確保・育成と産地拡大」他8課題をそれぞれ重点課題に位置づけ、担い手の確保・育成、特色ある農産物の安定生産技術の確立・普及により、力強い産地を育成する。



ぶどうの栽培講習会

## カ 持続的な森林経営の推進

森林環境譲与税を活用した森林・林業施策に取り組んでいる市町に対し、中長期的視点に立った施策の提案を行うなどの支援を行い、持続的な森林経営を推進する。

また、県産木材の利用は、森林資源の循環や森林の有する公益的機能の発揮などにつながることから、住宅や公共建築物等への利用促進を図る。



県産材を使用した建築物

## キ 農業生産基盤の整備と保全対策の推進

農産物の生産に欠かせない農業用施設や農地の整備を推進し、生産コスト低減、担い手農家への農地利用集積を進め、農業経営の安定・拡大を図る。

また、老朽化した農業水利施設や基幹農道など土地改良施設の計画的な予防保全対策を推進し、施設の長寿命化及びライフサイクルコストの低減を図る。



ほ場整備

## ク 農業の多面的機能の保全に向けた地域活動支援

農業・農村は、農業生産活動以外に、水のかん養や生物多様性の保全などの多面的な機能を有し、そのめぐみは広く国民全体に及んでいるが、近年、農村地域の高齢化や人口減少等によりその機能の発揮に支障が生じつつある。

このため中山間地域等直接支払交付金や多面的機能支払交付金を活用して、農地等の保全や農業生産などの活動を支援する。



農道の草刈り作業

### 令和6年度中山間地域等直接支払交付金実施予定

区 分	実 施 予 定
協定数	319 (317)
交付面積(ha)	2,845 (2,840)
交付金額(千円)	479,538 (475,212)

( )は令和5年度実績

### 令和6年度多面的機能支払交付金実施予定

事 業 名	実 施 予 定
多面的機能支払交付金	
農地維持支払	岡山市外 4市2町 (186地区)
資源向上支払 (共同活動)	岡山市外 4市2町 (146地区)
資源向上支払 (長寿命化)	玉野市外 2市2町 (45地区)
市町村推進交付金	岡山市、赤磐市、和気町、吉備中央町

## 2 安心して豊かさが実感できる地域の創造

### (1) 防災対策強化プログラム

#### ア 農業・農村を守る防災・減災対策の推進

農村地域は農業生産が営まれるとともに、農家のみならず多くの人々が生活を営んでいるが、近年は、集中豪雨が多発するとともに、巨大地震の発生も懸念されている。

これら災害発生時の被害軽減を図るため、ため池の改修や廃止、農地を湛水被害から守る排水機場の整備、海岸施設整備など防災・減災対策に積極的に取り組み、県民が安心して暮らせる安全安心な地域づくりを推進する。



ため池の整備

#### イ 治山事業の推進

山地に起因する災害から県土を保全し、森林の有する水源かん養等の公益的機能を高め、良好な生活環境の保全・形成を図るため、治山施設の設置や保安林の整備を推進する。



地域の安全を守る谷止工

#### ウ 児島湖の管理と排水対策

児島湖周辺の浸水対策については、大雨・洪水が予想される場合には、事前放流・内水排除により、水位の異常上昇の抑制を図るとともに、関係市町村等と連携し、浸水被害等の軽減・防止を図る。

#### エ 森林の適正な管理の推進

県民の防災・環境意識の高揚に伴い、豊かな森林を将来にわたって保全することが従来にも増して重要となっていることから、森林法に基づく保安林制度や林地開発許可制度により森林の適正な管理を図る。

## (2) 持続可能な中山間地域等形成プログラム

### ア 農林水産物の鳥獣被害防止対策の推進

備前地域におけるイノシシ、シカ、サル等の野生鳥獣による農林水産被害額は高い水準で推移しており、生産者の営農意欲の減退や農家所得の減少を招いていることから、被害防止対策が喫緊の課題となっている。

このため、市町や猟友会等と連携しながら、農作物等を鳥獣から守る「防護」や有害獣の個体数を調整する「捕獲」に加え、捕獲獣の「利活用」等に取り組むほか、「鳥獣被害防止対策総合入門セミナー」の開催や被害防止活動のリーダー等の育成による、狩猟者の確保と育成など総合的な対策により被害の低減を図る。



鳥獣被害防止対策  
総合入門セミナー

## (3) 快適な環境保全プログラム

### ア 快適な森林環境の創出と県民参加による森づくりの推進

森林の持つ公益的機能を持続的に発揮させるため、間伐や少花粉苗木による再生林、ナラ枯れ被害の拡大防止等の支援により森林整備を推進する。

また、県民の森林への関心向上を図るため、里山林や都市近郊林を整備する森林ボランティア団体の活動等を支援する。



県民による森林整備（枝打ち）

## 事 務 事 業 の 概 要

[次代を担う力強い担い手の確保・育成]

事務事業名		令和6年度計画	令和5年度実績
就農促進 トータル サポート 事業	農業実務研修事業 (県費対応のみ)	○農業体験研修を修了した者が、技術等の習得等により独立・自営就農するための研修事業	○農業体験研修を修了した者が、技術等の習得等により独立・自営就農するための研修事業
	早期経営確立支援事業	○農業体験研修・実務研修で就農した者の初期経費等を支援 吉備中央町 281千円	○農業体験研修・実務研修で就農した者の初期経費等を支援 赤磐市 157千円 吉備中央町 449千円
	岡山で就農！受入体制等強化事業	○円滑な就農が行われる産地づくりを目的とし、産地の農業実務研修受入体制の整備・改善や就農後の営農環境改善等の実施 県事業 342千円	○円滑な就農が行われる産地づくりを目的とし、産地の農業実務研修受入体制の整備・改善や就農後の営農環境改善等の実施 県事業 157千円
	帰農者支援事業	○定年帰農者など意欲ある就農希望者等を対象とした実践的な栽培技術習得研修の実施支援 瀬戸内市 150千円 和気町 336千円 吉備中央町 100千円	○定年帰農者など意欲ある就農希望者等を対象とした実践的な栽培技術習得研修の実施支援 瀬戸内市 151千円 和気町 336千円 吉備中央町 100千円
白桃リノベーション事業 (研修ほ場整備)	○就農希望者の実践的技術習得のための研修ほ場の整備 岡山市 1件 2,504千円	○就農希望者の実践的技術習得のための研修ほ場の整備 岡山市 1件 527千円	
岡山ぶどう産地強靱化事業 (研修ほ場整備)	—	○就農希望者の実践的技術習得のための研修ほ場の整備 赤磐市 1件 347千円	

事務事業名	令和6年度計画	令和5年度実績
新規就農者育成総合対策等 (国庫)  (経営発展支援事業、初期投資促進事業)	○令和5、6年度に新たに経営を開始する認定新規就農者に対し、就農後の経営発展に必要な施設・機械の導入を支援 補助率：国1/2、県1/4、本人1/4 岡山市 5名 29,075千円 備前市 1名 5,405千円 赤磐市 2名 12,180千円 吉備中央町 1名 5,924千円 計 9名 52,584千円	○令和4、5年度に新たに経営を開始する認定新規就農者に対し、就農後の経営発展に必要な施設・機械の導入を支援 補助率：国1/2、県1/4、本人1/4 岡山市 2名 8,799千円 瀬戸内市 1名 3,630千円 和気町 1名 6,900千円 吉備中央町 4名 18,647千円 計 8名 37,976千円
(就農準備資金、就農準備支援資金)	○農業者となることを志向し、就農に向けて、県が認める機関や先進農家等で農業技術及び経営ノウハウの習得のため研修を受ける就農予定者に対して、最長2年間、150万円/年の資金を交付 岡山市 9名 13,500千円 和気町 2名 2,250千円 計 11名 15,750千円	○農業者となることを志向し、就農に向けて、県が認める機関や先進農家等で農業技術及び経営ノウハウの習得のため研修を受ける就農予定者に対して、最長2年間、150万円/年の資金を交付 岡山市 10名 12,000千円 備前市 1名 1,500千円 赤磐市 2名 3,000千円 和気町 3名 2,250千円 吉備中央町 1名 1,500千円 計 17名 20,250千円
(経営開始資金、経営開始支援資金)	○経営開始直後の経営確立を支援するため、50歳未満で独立・自営就農し、青年等就農計画の認定を受けた者に対し、市町村を通じて、経営開始後最長3年間150万円/年の資金を交付 岡山市 14名 21,000千円 玉野市 3名 3,750千円 備前市 1名 1,500千円 瀬戸内市 4名 3,000千円 赤磐市 8名 11,250千円 和気町 1名 750千円 吉備中央町 8名 11,250千円 計 39名 52,500千円	○経営開始直後の経営確立を支援するため、50歳未満で独立・自営就農し、青年等就農計画の認定を受けた者に対し、市町村を通じて、経営開始後最長3年間150万円/年の資金を交付 岡山市 11名 12,750千円 玉野市 3名 4,500千円 瀬戸内市 3名 3,750千円 赤磐市 5名 6,000千円 和気町 1名 1,500千円 吉備中央町 8名 10,500千円 計 31名 39,000千円

事務事業名	令和6年度計画	令和5年度実績																																																
農業次世代 人材投資事業 (国庫) (経営開始 型) ※継続者のみ	○次世代を担う農業者となることを志向する新規就農者の、経営開始直後の経営確立を支援するため、人・農地プランに位置づけられ、50歳未満で独立・自営就農する者に対し、市町村を通じて、最長5年間最大150万円/年の資金を交付  <table border="0"> <tr><td>岡山市</td><td>16人</td><td>20,700千円</td></tr> <tr><td>玉野市</td><td>2人</td><td>2,700千円</td></tr> <tr><td>瀬戸内市</td><td>2人</td><td>1,628千円</td></tr> <tr><td>備前市</td><td>4人</td><td>4,500千円</td></tr> <tr><td>赤磐市</td><td>7人</td><td>9,150千円</td></tr> <tr><td>和気町</td><td>6人</td><td>8,850千円</td></tr> <tr><td>吉備中央町</td><td>6人</td><td>6,000千円</td></tr> <tr><td>計</td><td>43人</td><td>53,528千円</td></tr> </table>	岡山市	16人	20,700千円	玉野市	2人	2,700千円	瀬戸内市	2人	1,628千円	備前市	4人	4,500千円	赤磐市	7人	9,150千円	和気町	6人	8,850千円	吉備中央町	6人	6,000千円	計	43人	53,528千円	○次世代を担う農業者となることを志向する新規就農者の、経営開始直後の経営確立を支援するため、人・農地プランに位置づけられ、50歳未満で独立・自営就農する者に対し、市町村を通じて、最長5年間最大150万円/年の資金を交付  <table border="0"> <tr><td>岡山市</td><td>22人</td><td>29,700千円</td></tr> <tr><td>玉野市</td><td>2人</td><td>2,850千円</td></tr> <tr><td>瀬戸内市</td><td>2人</td><td>2,205千円</td></tr> <tr><td>備前市</td><td>5人</td><td>6,750千円</td></tr> <tr><td>赤磐市</td><td>11人</td><td>14,207千円</td></tr> <tr><td>和気町</td><td>6人</td><td>9,000千円</td></tr> <tr><td>吉備中央町</td><td>6人</td><td>9,000千円</td></tr> <tr><td>計</td><td>54人</td><td>73,712千円</td></tr> </table>	岡山市	22人	29,700千円	玉野市	2人	2,850千円	瀬戸内市	2人	2,205千円	備前市	5人	6,750千円	赤磐市	11人	14,207千円	和気町	6人	9,000千円	吉備中央町	6人	9,000千円	計	54人	73,712千円
岡山市	16人	20,700千円																																																
玉野市	2人	2,700千円																																																
瀬戸内市	2人	1,628千円																																																
備前市	4人	4,500千円																																																
赤磐市	7人	9,150千円																																																
和気町	6人	8,850千円																																																
吉備中央町	6人	6,000千円																																																
計	43人	53,528千円																																																
岡山市	22人	29,700千円																																																
玉野市	2人	2,850千円																																																
瀬戸内市	2人	2,205千円																																																
備前市	5人	6,750千円																																																
赤磐市	11人	14,207千円																																																
和気町	6人	9,000千円																																																
吉備中央町	6人	9,000千円																																																
計	54人	73,712千円																																																
農地利用効率 化等交付金 (国庫)	○地域が目指すべき将来の集約化に重点を置いた農地利用実現に向けて、経営改善に取り組む場合、必要な農業用機械・施設の導入を支援  <table border="0"> <tr><td>岡山市(1件)</td><td>24,568千円</td></tr> </table>	岡山市(1件)	24,568千円	○人・農地プランに位置づけられた経営体等が、生産の効率化等に取り組む等の場合、必要な農業用機械・施設の導入を支援  <table border="0"> <tr><td>岡山市(1件)</td><td>35,302千円</td></tr> <tr><td>赤磐市(1件)</td><td>8,400千円</td></tr> </table>	岡山市(1件)	35,302千円	赤磐市(1件)	8,400千円																																										
岡山市(1件)	24,568千円																																																	
岡山市(1件)	35,302千円																																																	
赤磐市(1件)	8,400千円																																																	



[水田農業の振興]

事務事業名	令和6年度計画	令和5年度実績
強い農業づくり総合支援交付金	○産地の収益力強化のため、産地において中心的な役割を果たしている農業者団体等への集出荷施設等の産地の機関施設等の導入を支援	○産地の収益力強化のため、産地において中心的な役割を果たしている農業者団体等への集出荷施設等の産地の機関施設等の導入を支援
産地生産基盤パワーアップ事業(国産シェア拡大対策)	○収益力強化に取り組む産地に対し、農業者等が行う機械・施設の導入や栽培体系の転換等に対して総合的に支援	○収益力強化に取り組む産地や中心的な役割を果たしている農業者団体等に対し、農業者等が行う機械・施設の導入や栽培体系の転換等に対して総合的に支援 [岡山地域] 岡山市 2件 24,574千円
経営所得安定対策等推進事業	○経営所得安定対策に係る推進事務に要する経費を支援 [岡山地域] 全市町 31,971千円 [東備地域] 全市町 14,428千円	○経営所得安定対策に係る推進事務に要する経費を支援 [岡山地域] 全市町 32,371千円 [東備地域] 全市町 14,447千円
畑地化促進事業	○水田を畑地化して畑作物の本作化に取り組む農業者に対する生産安定支援 [岡山地域] 岡山市 1,192千円 玉野市 1,184千円 瀬戸内市 8,672千円 吉備中央町 224千円 [東備地域] 赤磐市 432千円 和気町 1,479千円	○水田を畑地化して畑作物の本作化に取り組む農業者に対する生産安定支援 [岡山地域] 玉野市 1,991千円 瀬戸内市 1,112千円 [東備地域] 備前市 390千円 赤磐市 3,627千円 和気町 1,110千円
畑作物産地形成促進事業及びコメ新市場開拓等促進事業	○需要に応じた麦・大豆、高収益作物等および米粉用米に取り組む農業者に対する支援 [岡山地域] 岡山市 1,600千円 [東備地域] 赤磐市 10,828千円	—

事務事業名	令和6年度計画	令和5年度実績
麦・大豆生産技術向上事業	○実需に応じた麦・大豆の安定生産技術の導入支援	○実需に応じた麦・大豆の安定生産技術の導入支援 [岡山地域] 岡山市 6,900千円
みどりの食料システム戦略推進交付金 グリーンな栽培体系への転換サポート	○産地に適した環境にやさしい技術導入及び省力化に向けた取り組み支援 [岡山地域] 瀬戸内市 532千円	○産地に適した環境にやさしい技術導入及び省力化に向けた取り組み支援 [岡山地域] 瀬戸内市 228千円
水田農業総合支援事業 高収益作物等導入支援事業	○高収益作物等、対象作物の作付けを前年産より拡大した担い手を支援	○高収益作物等、対象作物の作付けを前年産より拡大した担い手を支援 [岡山地域] 岡山市 1,059千円 吉備中央町 50千円 [東備地域] 備前市 33千円 赤磐市 112千円
水田農業総合支援事業 スマート農業機器等の導入支援	○米、麦、大豆の生産拡大に必要なスマート農業機器等の農業機械・施設の導入、リース導入に要する経費の支援 [東備地域] 赤磐市 1件 12,000千円	—
農業支援サービス事業緊急拡大支援対策	—	○農業者人口の減に対応して、現状の生産を維持するための農業機械の導入支援 [岡山地域] 岡山市 3件 7,283千円

[園芸作物の生産振興]

事務事業名	令和6年度計画	令和5年度実績
産地生産基盤パワーアップ事業	○収益力強化に取り組む産地に対し、農業者等が行う機械・施設の導入や栽培体系の転換等に対して総合的に支援	○収益力強化に取り組む産地に対し、農業者等が行う機械・施設の導入や栽培体系の転換等に対して総合的に支援 [岡山地域] 岡山市 1件 7,923千円 [東備地域] 赤磐市 1件 19,628千円 和気町 2件 3,974千円
岡山白桃リノベーション事業	○白桃の産地供給力強化を図り、経営の大規模化、生産安定化、担い手の確保・育成を支援する。 [岡山地域] 岡山市 2件 4,775千円 [東備地域] 赤磐市 1件 733千円	○白桃の産地供給力強化を図り、経営の大規模化、生産安定化、担い手の確保・育成を支援する。 [岡山地域] 岡山市 1件 1,845千円 [東備地域] 赤磐市 1件 4,497千円
岡山ぶどう産地強靱化事業	○首都圏や海外など新たなニーズに対応した産地の育成により、ぶどうの供給力強化を推進支援 [岡山地域] 岡山市 1件 4,022千円 吉備中央町 2件 32,450千円 [東備地域] 赤磐市 1件 63,310千円 和気町 1件 3,375千円	○首都圏や海外など新たなニーズに対応した産地の育成により、ぶどうの供給力強化を推進支援 [岡山地域] 岡山市 1件 13,883千円 吉備中央町 2件 10,091千円 [東備地域] 赤磐市 1件 12,103千円 和気町 1件 910千円
くだもの王国おかやま「晴苺」プロジェクト事業	—	○いちごのブランド化と産地育成を図るため、規模拡大や高品質安定生産に向けた先進的技術の導入、供給体制の整備等を支援 [岡山地域] 岡山市 2件 6,315千円

事務事業名	令和6年度計画	令和5年度実績
冬も春も！ 「くだもの王国おかやま」晴苺プロジェクト事業	○いちごのブランド化と産地育成を図るため、規模拡大や高品質安定生産に向けた先進的技術の導入、供給体制の整備等を支援 [岡山地域] 岡山市 1件 3,227千円	—
備前地域「晴苺」ブランド化推進事業	○備前地域の「晴苺」ブランド強化に向け、東京への出荷拡大の取組 2,905千円	○備前地域の「晴苺」ブランド強化に向け、東京への出荷拡大の取組 2,680千円
押し！のおかやま園芸産地育成事業	○水田フル活用による新たな園芸産地の育成や野菜、花き等の園芸作物の生産振興と供給力強化に対する支援 [岡山地域] 岡山市 1件 2,846千円	○水田フル活用による新たな園芸産地の育成や野菜、花き等の園芸作物の生産振興と供給力強化に対する支援
環境保全型農業直接支払交付金	○環境保全効果の高い営農活動に取り組む農業者への支援	○環境保全効果の高い営農活動に取り組む農業者への支援 [岡山地域] 岡山市 6,990千円 瀬戸内市 2,392千円 吉備中央町 83千円 [東備地域] 備前市 242千円 和気町 504千円
おかやまグリーン農業緊急推進事業	—	○土壌診断に基づく適正な施肥や化学肥料低減への取組を定着させ、肥料高騰に対して県独自の補助を支援 [岡山地域] 岡山市 1件 12,400千円 瀬戸内市 2件 6,799千円 [東備地域] 赤磐市 2件 15,066千円 和気町 1件 952千円
おかやま型みどりの食料システム戦略推進事業	○おかやま有機無農薬農産物等の環境にやさしい農業の取組拡大を支援	○おかやま有機無農薬農産物等の環境にやさしい農業の取組拡大を支援

事務事業名	令和6年度計画	令和5年度実績
みどりの食料システム戦略推進事業 有機農業産地づくり推進緊急対策事業	○有機農業の団地化や学校給食等での利用など、有機農業の生産から消費まで一貫した推進の取組の支援 [東備地域] 和気町 3,075千円	○有機農業の団地化や学校給食等での利用など、有機農業の生産から消費まで一貫した推進の取組の支援 [東備地域] 和気町 6,782千円
ハイブリッド産地育成推進事業	○ハイブリッド産地の推進と施設等の整備を支援 赤磐市、岡山市 2,548千円	○ハイブリッド産地の推進と施設等の整備を支援 赤磐市、岡山市 2,903千円

[畜産業の振興]

事務事業名	令和6年度計画	令和5年度実績
県産稲わら利活用推進事業	—	○県産稲わら収集・供給計画の達成にむけて必要な施設等の整備 岡山市、吉備中央町 〔飼料生産組織3経営体〕13,441千円
畜産技術普及推進事業	○研究成果等畜産技術の現地実証 〔岡山地域〕 吉備中央町 レーザー光による牛舎内の鳥獣害対策技術の検討 200千円  〔東備地域〕 赤磐市 接触冷感マフラーによる和牛子牛の暑熱対策の検討 90千円	○研究成果等畜産技術の現地実証 〔岡山地域〕 岡山市 ドローン利用によるイタリアンライグラスの水稻立毛中播種栽培技術の検証 190千円 畜産用敷料資材の製造における粃殻の圧縮梱包技術の検証 200千円 〔東備地域〕 赤磐市 県南地域に適した飼料作物栽培体系の確立 136千円
肉用牛広域後代検定推進事業	○優秀雌牛の採卵 吉備中央町 1頭 200千円	○優秀雌牛の採卵 岡山市 2頭 400千円
肉用牛生産条件特別整備事業	—	○経営規模拡大 〔岡山地域〕 岡山市 6,002千円
伝統の「岡山和牛」再発見事業	○県有種雄牛産子の保留	○県有種雄牛産子の保留 岡山市 2頭 100千円
〔畜産普及指導業務〕 重点課題1	○先進的な技術の普及による生産力の強化	○和牛の生産基盤強化と生産性向上による増頭対策  【対象：管内肉用牛繁殖農家 (48戸 834頭) 〔全域〕】
〔畜産普及指導業務〕 重点課題2	○水田のフル活用及び国産飼料の生産・利用による経営基盤の強化	○水田のフル活用及び国産飼料の生産・利用による経営基盤の強化

農林水産事業部

飼料価格高騰 緊急対策事業 (配合飼料購 入負担額市町 村連携型軽減 事業)	—	○配合飼料価格高騰に対する影響緩 和 岡山市 17,638千円 吉備中央町 5,216千円 赤磐市 5,504千円 和気町 12,638千円
耕畜連携体制 強化対策事業	○耕畜が連携した県産飼料の生産・利 用に必要な施設等の整備 [岡山地域] 岡山市 飼料保管庫の施設整備 13,033千円	—

[農地利用集積の促進]

事務事業名	令和6年度計画	令和5年度実績
農業委員会 交付金	<p>○農業委員会の人件費等に対する支援</p> <p>[岡山地域] 岡山市、玉野市、瀬戸内市 吉備中央町</p> <p>[東備地域] 備前市、赤磐市、和気町</p>	<p>○農業委員会の人件費等に対する支援</p> <p>[岡山地域] 24,014千円 岡山市、玉野市、瀬戸内市 吉備中央町</p> <p>[東備地域] 7,864千円 備前市、赤磐市、和気町</p>
農地利用最 適化交付金	<p>○農業委員会が行う農地利用最適化の 活動・成果について農業委員等に支給 する手当等の財源</p> <p>[岡山地域] 岡山市、玉野市、瀬戸内市 吉備中央町</p> <p>[東備地域] 備前市、赤磐市、和気町</p>	<p>○農業委員会が行う農地利用最適化の 活動・成果について農業委員等に支給 する手当等の財源</p> <p>[岡山地域] 17,478千円 岡山市、玉野市、瀬戸内市 吉備中央町</p> <p>[東備地域] 4,972千円 備前市、赤磐市、和気町</p>
機構集積支 援事業	<p>○担い手への農地の集積・集約化を 促進するための農業委員会に対す る支援</p> <p>[岡山地域] 774千円 岡山市、玉野市、瀬戸内市、</p> <p>[東備地域] 1,200千円 備前市、和気町</p>	<p>○担い手への農地の集積・集約化を 促進するための農業委員会に対す る支援</p> <p>[岡山地域] 1,507千円 岡山市、玉野市、瀬戸内市、</p> <p>[東備地域] 1,770千円 備前市、和気町</p>



[地域農業を支える普及指導活動] (岡山地域)

事務事業名	令和6年度計画	令和5年度実績
ぶどうの高品質生産と担い手の確保・育成による継続的な産地力強化	<p>【対象：岡山地域ぶどう生産組織（7組織、603戸、125.6ha）】</p> <p>1 新規就農者の受入体制強化と園地流動化に向けた支援 新規就農者数 12人</p> <p>2 ピオーネ、シャインマスカットの高品質安定生産の推進と販売力の強化 ぶどう出荷量 1,085t ぶどう販売金額 1,751百万円</p>	—
新規就農者の早期経営安定と産地・地域の担い手育成	—	<p>【対象：認定新規就農者(令和4年度末現在で認定期間中の者)55人、青年等就農計画の認定期間終了者のうち、伴走支援が必要な者21人】</p> <p>1 サポートチームによる支援 2 基本技術の習得及び向上 3 経営管理技術の習得 4 伴走支援による早期経営安定</p> <p>・青年等就農計画の年次別売上目標の80%達成者率 72% 新規認定農業者 7人</p>
農業の担い手の確保と青年農業者への支援	<p>【対象：就農希望者、実務研修生、岡山地方新農業経営者クラブ連絡協議会(13組織、164人)】</p> <p>1 関係機関との連携強化と就農希望者の掘り起こし 新規就農者数 40人</p> <p>2 農業実務研修の充実と青年等就農計画の作成支援 新たな実務研修生 5人</p>	<p>【対象：就農希望者、実務研修生、岡山地方新農業経営者クラブ連絡協議会(13組織、168人)】</p> <p>1 関係機関との連携強化と就農希望者の掘り起こし 新規就農者数 40人</p> <p>2 農業実務研修の充実と青年等就農計画の作成支援 新たな実務研修生 5人</p>

事務事業名	令和6年度計画	令和5年度実績
経営感覚に優れた経営体の育成	<p>【対象：認定農業者（888経営体）、認定志向農業者】</p> <p>1 経営管理能力の向上と経営改善計画の樹立支援  個別重点指導数 21経営体  新規認定農業者数 44経営体</p> <p>2 家族経営協定及び共同申請の推進  家族経営協定締結数（累計） 273戸  共同申請数 5件</p>	<p>【対象：認定農業者（886経営体）、認定志向農業者】</p> <p>1 経営管理能力の向上と経営改善計画の樹立支援  個別重点指導数 22経営体  新規認定農業者数 24経営体</p> <p>2 家族経営協定及び共同申請の推進  家族経営協定締結数（累計） 268戸  共同申請数 4件</p>
水田経営の安定と規模拡大支援	<p>【対象：岡山地方大型米麦研究会（48経営体）、規模拡大志向農業者、JAアグリ岡山、グリーンファーム岡山、JA岡山・晴れの国岡山米麦生産者】</p> <p>1 スマート農業技術等による規模拡大と生産性向上支援  水稲作付面積10ha以上の経営体数 162経営体</p> <p>2 水稲の品質向上対策の推進  「ヒノヒカリ」の1等米比率 80%</p>	<p>【対象：岡山地方大型米麦研究会（48経営体）、規模拡大志向農業者、JAアグリ岡山、グリーンファーム岡山、JA岡山・晴れの国岡山米麦生産者】</p> <p>1 スマート農業技術等による規模拡大と生産性向上支援  水稲作付面積10ha以上の経営体数 157経営体</p> <p>2 水稲の品質向上対策の推進  「ヒノヒカリ」の1等米比率 67%</p>
中山間地域を主体とした水田農業の多様な担い手育成と経営力強化	<p>【対象：岡山地方大型米麦研究会（48経営体）、規模拡大志向農業者、集落営農組織（36組織うち法人12）、集落営農志向集落】</p> <p>1 集落営農組織の組織化支援  集落営農組織数 36組織</p> <p>2 収益向上対策  実施経営体数 6経営体</p>	<p>【対象：岡山地方大型米麦研究会（48経営体）、規模拡大志向農業者、集落営農組織（36組織うち法人12）、集落営農志向集落】</p> <p>1 集落営農組織の組織化支援  集落営農組織数 36組織</p> <p>2 収益向上対策  実施経営体数 4経営体</p>
6次産業化に取り組む経営体の育成	<p>【対象：6次産業化経営体(96経営体) [岡山地域75経営体、東備地域21経営体]】</p> <p>1 6次産業化経営体の育成と経営安定  新規販路開拓数 2カ所  新商品開発数 3品</p>	<p>【対象：6次産業化経営体(87経営体) [岡山地域67経営体、東備地域20経営体]】</p> <p>1 6次産業化経営体の育成と経営安定  新規販路開拓数 2カ所  新商品開発数 3品</p>

事務事業名	令和 6 年度 計画	令和 5 年度 実績
環境負荷軽減に配慮した持続的な水田農業の推進	<p>【対象：岡山地方大型米麦研究会(48経営体)、J A岡山・晴れの国岡山米麦生産者】</p> <p>1 環境負荷軽減技術の確立            緑肥取組経営体数 11経営体            プラスチックを使用しない肥料活用経営体数 3経営体</p> <p>2 みどりの食料システム戦略取組支援            メタンガス削減技術の現地検証 4カ所</p>	<p>【対象：岡山地方大型米麦研究会(48経営体)、J A岡山・晴れの国岡山米麦生産者】</p> <p>1 環境負荷軽減技術の確立            緑肥取組経営体数 10経営体            プラスチックを使用しない肥料活用経営体数 2経営体</p> <p>2 みどりの食料システム戦略取組支援            メタンガス削減技術の現地検証 2カ所</p>
ぶどう産地の次代を担う担い手育成、品質向上	—	<p>【対象：J A岡山加茂川ぶどう部会(42戸、15.7ha)〔吉備中央町〕、J A晴れの国岡山びほくぶどう生産部会賀陽支部(137戸、38.9ha)〔吉備中央町〕】</p> <p>1 園地情報の整備や新規栽培者等への技術習得支援            ぶどうの栽培面積 55.8ha            首都圏・関西圏出荷額(加茂川) 2.38億円</p> <p>2 マーケティング意欲醸成と冷蔵ぶどう取組拡大            冷蔵出荷量(加茂川) 3,438kg</p>
担い手育成とぶどうの高品質化による産地力強化	—	<p>【対象：(草)出荷組合(53戸、11.5ha)〔岡山市〕】</p> <p>1 新規就農者の確保育成            新規就農者数 2人</p> <p>2 シャインマスカット栽培基本技術の徹底            秀品出荷量 18.3t</p>
次代の担い手育成と高品質安定生産の推進によるぶどう産地の活性化	—	<p>【対象：J A岡山ぶどう部会&lt;裳掛支部&gt;(34戸、12.8ha)〔瀬戸内市〕】</p> <p>1 若手生産者の技術向上支援やシャインマスカットの基本技術の徹底            シャインマスカット出荷額 7,064万円            シャインマスカット秀品率 15.5%</p>

事務事業名	令和6年度計画	令和5年度実績
安定生産技術の推進と部会活動支援によるももの供給力強化	<p>【対象：JA岡山一宮選果場果樹部会もも部(306戸、95.2ha)〔岡山市〕】</p> <p>1 白桃の生産安定 ももの出荷量 255 t</p> <p>2 若手生産者の育成 1 ha以上の経営体数 20 経営体</p>	—
部会活動強化と生産安定技術の確立によるもも産地の活性化	—	<p>【対象：JA岡山一宮選果場果樹部会もも部(318戸、95.2ha)〔岡山市〕】</p> <p>1 白桃の生産安定 首都圏販売額 1,283 万円 8月以降のもも出荷量 28 t</p> <p>2 若手生産者の育成 1 ha以上の経営体数 19 経営体</p>
晴苺の供給力強化	<p>【対象：ブランドいちご研究会(33戸、580a)〔岡山市、瀬戸内市〕】</p> <p>1 「晴苺」の作付け推進と重点指導農家の技術向上支援 晴苺の栽培面積 110 a</p> <p>2 病虫害対策や安定した花芽分化誘導等育苗管理の徹底 晴苺自家育苗苗充足率 70%</p>	—
晴苺の供給力向上	—	<p>【対象：ブランドいちご研究会(30戸、548a)〔岡山市、瀬戸内市〕】</p> <p>1 新規栽培者の確保や既存品種からの転換等作付け推進 晴苺の栽培面積 89 a</p> <p>2 環境モニタリングデータを活用した収量・品質の向上 晴苺(2L以上)出荷量 12,018kg</p>

事務事業名	令和 6 年度 計画	令和 5 年度 実績
牛窓露地野菜産地の活性化への支援	<p>【対象：J A岡山牛窓白菜部会(68戸、44.2ha)、J A岡山牛窓キャベツ部会(76戸、32.8ha)、J A岡山夏野菜部会(110戸、18.2ha)〔瀬戸内市〕】</p> <p>1 新規就農者の継続的な確保に向けた関係機関や部会との連携強化 産地ビジョン 検討</p> <p>2 若手生産者の技術向上支援と病害虫防除の徹底 販売金額(4～1月) 4.4億円</p>	—
牛窓露地野菜産地の振興	—	<p>【対象：J A岡山牛窓白菜部会(92戸、51.8ha)、J A岡山牛窓キャベツ部会(98戸、49.8ha)、J A岡山夏野菜部会(137戸、26.0ha)〔瀬戸内市〕】</p> <p>1 研修生受入体制整備による新規就農者の確保 新規就農者数 1人</p> <p>2 安定生産のための栽培技術の確立や主要病害虫対策強化と牛窓ブランド力の向上 販売金額 7億円</p>
たまねぎ産地の活性化への取組	<p>【対象：J A岡山藤田タマネギ部会(21戸、712a)〔岡山市〕】</p> <p>1 作業動画を活用した現地見学会の開催や募集活動の実施 新規栽培者数 1人</p> <p>2 病害虫防除の徹底と健苗確保技術の推進による高品質・安定生産 部会出荷量 230t</p>	<p>【対象：J A岡山藤田タマネギ部会(21戸、860a)〔岡山市〕】</p> <p>1 作業動画を活用した現地見学会の開催や募集活動の実施 新規栽培者数 2人</p> <p>2 病害虫防除の徹底と多収品種の導入支援による高品質・安定生産 部会出荷量 218t</p>
なす産地の担い手確保と安定生産支援	<p>【J A岡山足守なす部会(9戸、52a)〔岡山市〕】</p> <p>1 募集活動や現地見学会の開催による新規栽培者の確保 新規栽培者数 1人</p> <p>2 重点指導対象者の技術向上支援 部会平均単収 7.5t/10a</p>	—

事務事業名	令和6年度計画	令和5年度実績
施設花きの高品質安定生産と若手生産者支援による産地の活性化	<p>【対象：JA岡山玉野花卉部会スイートピー部会（6戸、35a）〔玉野市〕、JA岡山足守花き部ブプレウラム部会（10戸、1.1ha）〔岡山市〕】</p> <p>1 環境データ活用による高品質・安定生産技術の確立 スイートピー年内単収 5,800本</p> <p>2 若手生産者の早期技術習得 ブプレウラム出荷本数 198千本</p>	—
新規栽培者確保と育成による花き産地の活性化	—	<p>【対象：JA岡山玉野花卉部会スイートピー部会（6戸、37a）〔玉野市〕】</p> <p>1 遊休農地や施設のリスト化による受入体制の整備と栽培者募集 新規栽培者数 0人</p> <p>2 土づくり講習会と環境モニタリングデータを活用した収量・品質の向上 部会平均単収 219千本/10a</p> <p>3 補完品目の栽培技術向上 補完品目総出荷本数 25,900本</p>
露地花きの生産振興	<p>【対象：JA岡山長船花卉部会（6戸、50a）〔瀬戸内市〕、JA岡山足守花き部（15戸、140a）〔岡山市〕、JA岡山加茂川花卉生産部（15戸、105a）〔吉備中央町〕】</p> <p>1 切り花葉ぼたんの染色用品種の選定と安定生産による市場出荷体制の確立 染色出荷本数 2,400本</p>	—
地域特産露地花きの生産振興	—	<p>【対象：JA岡山加茂川花卉生産部りんどう部会（7戸、25.8a）〔吉備中央町〕】</p> <p>1 現地見学会開催等の募集活動支援による新規栽培者確保 りんどう新規栽培者数 0人</p> <p>2 県育成品種導入による労働分散及び栽培面積の拡大 りんどう栽培面積 26.5a</p>

[地域農業を支える普及指導活動] (東備地域)

事務事業名	令和6年度計画	令和5年度実績
白桃の担い手確保・育成と産地拡大	<p>【対象：JA晴れの国岡山岡山山東モモ部会（瀬戸支部を除く）（284経営体、78.6ha） 〔赤磐市、和気町〕】</p> <p>1 新規就農者の確保 新規就農者数 2人</p> <p>2 安定生産技術の普及と主要品種の出荷量増大 清水白桃、おかやま夢白桃、白皇の出荷量 120t</p> <p>3 産地規模の拡大 経営規模を30a以上拡大した経営体数 2経営体</p>	<p>【対象：JA晴れの国岡山岡山山東モモ部会（瀬戸支部を除く）（292経営体、78.6ha） 〔赤磐市、和気町〕】</p> <p>1 新規就農者の確保 新規就農者数 2人</p> <p>2 安定生産技術の普及と主要品種の出荷量増大 清水白桃、おかやま夢白桃、白皇の出荷量 93t</p> <p>3 産地規模の拡大 経営規模を30a以上拡大した経営体数 2経営体</p>
新規就農者の確保と育成	<p>【対象：就農希望者、新規就農者】</p> <p>1 就農希望者の確保と研修体制強化 新規就農者数 12人 実際に研修生を受け入れる産地数 4産地</p> <p>2 新規就農者の経営確立 経営開始資金等受給者の対前年売上増加者数 20/30人</p>	<p>【対象：就農希望者、新規就農者】</p> <p>1 就農希望者の確保と受入体制の充実・強化 新規就農者数 12人 実際に研修生を受け入れる産地数 5産地</p> <p>2 新規就農者の経営確立 経営開始資金等受給者の対前年売上増加者数 12/29人</p>
経営感覚に優れた経営体の育成	<p>【対象：認定農業者（157経営体）、認定志向農業者】</p> <p>1 新規認定農業者確保 新規認定農業者数 9経営体 共同申請数 1件</p> <p>2 家族経営協定の推進 家族経営協定締結数（累計） 44戸</p>	<p>【対象：認定農業者（148経営体）、認定志向農業者】</p> <p>1 新規認定農業者確保 新規認定農業者数 11経営体 共同申請数 2件</p> <p>2 家族経営協定の推進 家族経営協定締結数（累計） 42戸</p>

事務事業名	令和6年度計画	令和5年度実績
水田農業の多様な担い手の育成と経営発展、売れる米の生産推進	<p>【対象：水稲規模拡大志向経営体(46経営体)、集落営農組織(18組織)及び志向集落、和気町有機農業産地づくり推進協議会(1組織)】</p> <p>1 水田農業の担い手育成 水稲作付10ha以上の経営体数 17経営体</p> <p>2 環境に配慮した農業の推進 有機・エコ・レジ宣言に向けた取組 宣言・実践</p>	<p>【対象：水稲規模拡大志向経営体(46経営体)、集落営農組織(18組織)及び志向集落、和気町有機農業産地づくり推進協議会(1組織)】</p> <p>1 水田農業の担い手育成 水稲作付10ha以上の経営体数 16経営体</p> <p>2 集落営農の育成支援 集落営農組織数 18組織 うち法人組織数 2組織</p> <p>3 環境に配慮した農業の推進 有機・エコ・レジ宣言に向けた取組 試行的取組</p>
高品質ぶどうの安定生産による持続的な産地力強化	<p>【対象：JA晴れの国岡山岡山東ブドウ生産協議会(瀬戸支部除く)(307戸59.9ha)】</p> <p>1 新産地ビジョンの作成支援 新産地ビジョン樹立・実践 検討</p> <p>2 ぶどうの高品質安定生産 特秀・赤秀出荷量 シャインマスカット 27t ピオーネ 17t</p> <p>3 産地力強化 ぶどうの栽培面積 60.2ha</p>	<p>【対象：JA晴れの国岡山岡山東ブドウ生産協議会(瀬戸支部除く)(307戸59.8ha)】</p> <p>1 新産地ビジョンの作成支援 新産地ビジョン樹立・実践 検討</p> <p>2 ぶどうの高品質安定生産 特秀・赤秀出荷量 シャインマスカット 18.4t ピオーネ 12.4t</p> <p>2 産地力強化 ぶどうの栽培面積 59.9ha</p>
水田利用の夏秋なす産地育成	<p>【対象：JA晴れの国岡山おかやま東ナス部会(22戸、2.0ha)】</p> <p>1 安定生産技術の確立及び栽培初心者の技術向上 部会出荷量 210t 単収 10t/10a</p> <p>2 新規栽培者の確保と育成 新規栽培者数 2人</p>	<p>【対象：JA晴れの国岡山おかやま東ナス部会(23戸、2.1ha)】</p> <p>1 安定生産技術の確立及び栽培初心者の技術向上 部会出荷量 142t 単収 6.8t/10a</p> <p>2 新規栽培者の確保と育成 新規栽培者数 0人</p>



事務事業名	令和 6 年度 計画	令和 5 年度 実績
白ねぎの安定生産と収益力向上	<p>【対象：JA晴れの国岡山和気白ねぎ部会（22戸、4.4ha）〔和気町、備前市〕、熊山白ねぎ部会（16戸、2.1ha）〔赤磐市〕】</p> <p>1 産地規模拡大 新規栽培者数 1人</p> <p>2 単収と品質の向上 部会出荷量(前年11～当年10月) 77t</p>	—
白ねぎの安定生産と産地力強化	—	<p>【対象：JA晴れの国岡山和気白ねぎ部会（24戸、6.7ha）〔和気町、備前市〕、熊山白ねぎ部会（17戸、1.8ha）〔赤磐市〕】</p> <p>1 産地力強化 栽培面積 6.5ha 部会出荷量(11～10月) 84t</p> <p>2 新規栽培者の確保 新規栽培者数 0人</p>
露地花きの生産振興	<p>【対象：東備地域しきみ生産集団(30戸、848a)】</p> <p>1 省力化技術の普及 しきみ低木仕立て面積 116a</p>	—
地域特産露地花きの生産振興	—	<p>【対象：東備地域しきみ生産集団(30戸、835a)】</p> <p>1 省力化技術の普及 しきみ平坦地栽培面積 3.5a しきみ再生低木仕立て面積 82a</p>

[持続的な森林経営の推進]

事務事業名	令和6年度計画	令和5年度実績
県産材利用促進対策事業	[岡山地域、東備地域] 24件 24,000千円	[岡山地域、東備地域] 24件 24,780千円
森林認証・認証材普及促進事業	(FM認証) [岡山地域] 岡山森林組合 15千円 [東備地域] —  (COC認証) [岡山地域] 岡山県森林組合連合会 100千円 さんもく工業(株) 50千円 [東備地域] —	(FM認証) [岡山地域] 岡山森林組合 14千円 [東備地域] —  (COC認証) [岡山地域] 岡山県森林組合連合会 100千円 さんもく工業(株) 50千円 [東備地域] —

[農業生産基盤の整備と保全対策の推進]

事務事業名	令和6年度計画		令和5年度実績	
	事業量	事業費	事業量	事業費
水田の整備 【県営事業(国庫補助事業)】 農業競争力強化農地整備事業	赤磐市 2地区	千円 172,066	玉野市 1地区 赤磐市 1地区	千円 42,800 187,783
用排水路の整備 【団体営事業(国庫補助事業)】 水利施設等保全高度化事業	岡山市 5地区 備前市 2地区	千円 394,000 30,000	岡山市 4地区 赤磐市 1地区 岡山市 1地区	千円 347,650 40,500 32,500
農道の整備 【県営事業(国庫補助事業)】 農道整備事業(広域農道)	和気町 1地区	千円 130,000	和気町 1地区	千円 80,000
中山間地域の総合的な整備 【県営事業(国庫補助事業)】 中山間地域総合整備事業	岡山市 1地区 備前市 1地区	千円 66,000 13,000	岡山市 1地区 備前市 1地区	千円 151,848 120,000
【団体営事業(単県事業)】 小規模土地改良事業	岡山市 7地区 玉野市 1地区 備前市 4地区 瀬戸内市 3地区 赤磐市 4地区 和気町 3地区 吉備中央町 7地区	千円 103,800 9,000 15,000 22,000 45,000 22,500 34,800	岡山市 6地区 玉野市 1地区 備前市 1地区 瀬戸内市 4地区 赤磐市 6地区 和気町 1地区 吉備中央町 7地区	千円 87,727 14,900 11,500 48,744 29,446 1,630 30,757

事務事業名	令和6年度計画		令和5年度実績	
	事業量	事業費	事業量	事業費
農業水利施設の保全対策		千円		千円
【県営事業(国庫補助事業)】				
農業水路等長寿命化・防災減災事業	岡山市 5地区 岡山市、倉敷市 2地区	179,554 150,000	岡山市 4地区 岡山市、倉敷市 1地区	170,320 485,500
水利施設等保全高度化事業 (一般)	岡山市 8地区 玉野市 1地区	631,992 94,900	岡山市 8地区 玉野市 1地区 赤磐市 1地区	478,485 31,900 11,330
農山漁村地域整備交付金	岡山市 2地区 瀬戸内市 1地区 赤磐市 1地区	31,020 100,000 80,000	岡山市 1地区 瀬戸内市 1地区	98,482 97,000
畑作等促進整備事業	瀬戸内市 2地区	210,755		217,800
水利施設等保全高度化事業 (機能保全計画)	岡山市 2地区 和気町 1地区	54,000 1,000	瀬戸内市 2地区 岡山市 2地区	59,520
【団体営事業(国庫補助事業)】				
農業水路等長寿命化・防災減災事業	岡山市 3地区 玉野市 1地区	71,000 35,100	岡山市 3地区 玉野市 1地区	204,600 11,798
農道施設の保全対策		千円		千円
【県営事業(国庫補助事業)】				
農村整備事業	岡山市 1地区 岡山市、玉野市 2地区 岡山市、 吉備中央町2地区	14,300 132,000 150,000	岡山市 1地区 岡山市、玉野市 2地区 岡山市、 吉備中央町2地区	23,000 122,000 257,348
農村地域防災減災事業 (地域防災)	岡山市 1地区	160,000	岡山市 1地区	13,000
汚水処理施設の整備		千円		千円
【団体営事業(国庫補助事業)】				
汚水処理施設整備交付金			岡山市 2地区 瀬戸内市 1地区	60,333 172,000
農業集落排水事業(機能強化)	瀬戸内市 1地区	17,000		

事務事業名	令和6年度計画		令和5年度実績	
	事業量	事業費	事業量	事業費
国営造成施設の維持管理 <b>【県営事業(国庫補助事業)】</b> 国営造成施設県管理補助事業(児島湾締切堤防等)  国営造成施設県管理補助事業(新田原井堰)  <b>【団体営事業(国庫補助事業)】</b> 基幹水利施設管理事業	岡山市、玉野市、 倉敷市 1地区	千円  532,103	岡山市、玉野市 倉敷市 1地区	千円  519,673
	岡山市、瀬戸内市、 赤磐市、備前市、 和気町 1地区	181,890	岡山市、瀬戸内市、 赤磐市、備前市、 和気町 1地区	144,005
	岡山市 2地区	131,173	岡山市 2地区	100,794
海岸・地すべり施設の維持管理 <b>【県営事業(単県事業)】</b> 海岸施設等維持管理事業	(海岸)  岡山市、玉野市、 瀬戸内市、備前市 1地区	千円  8,180	(海岸)  岡山市、玉野市、 瀬戸内市、備前市 1地区	千円  7,440
	(地すべり) 岡山市 1地区 吉備中央町1地区	千円 120 120	(地すべり) 岡山市 1地区 吉備中央町1地区	千円 60 120
その他土地改良施設の維持管理 <b>【県営事業(単県事業)】</b> 土地改良財産管理 (国営造成施設)  <b>【団体営事業(単県事業)】</b> 基幹的農業水利施設適正 管理事業	岡山市 1地区 岡山市、玉野市 1地区	千円 5,806 10,101	岡山市 1地区 岡山市、玉野市 1地区	千円 5,623 11,684
	岡山市 1地区 赤磐市 1地区 和気町 1地区 吉備中央町1地区	12,798 4,939 8,353 6,153	岡山市 1地区 赤磐市 1地区 和気町 1地区 吉備中央町1地区	12,315 2,243 8,471 5,218

[農業の多面的機能の保全に向けた地域活動支援]

事務事業名	令和6年度計画	令和5年度実績
中山間地域等 直接支払交付金	<p>○直接支払いを行い、中山間地域における耕作放棄地の発生を防止し、多面的機能を確保</p> <p>[岡山地域] 345,434千円 岡山市、玉野市、瀬戸内市 吉備中央町</p> <p>[東備地域] 134,104千円 備前市、赤磐市、和気町</p>	<p>○直接支払いを行い、中山間地域における耕作放棄地の発生を防止し、多面的機能を確保</p> <p>[岡山地域] 340,927千円 岡山市、玉野市、瀬戸内市 吉備中央町</p> <p>[東備地域] 134,285千円 備前市、赤磐市、和気町</p>
中山間地域等 直接支払推進 交付金	<p>○市町村の中山間地域直接支払制度の取組に係る経費助成</p> <p>[岡山地域] 3,167千円 岡山市、吉備中央町</p> <p>[東備地域] 2,279千円 備前市、赤磐市、和気町</p>	<p>○市町村の中山間地域直接支払制度の取組に係る経費助成</p> <p>[岡山地域] 2,113千円 岡山市、吉備中央町</p> <p>[東備地域] 2,332千円 備前市、赤磐市、和気町</p>

事務事業名	令和6年度計画			令和5年度実績		
			千円			千円
多面的機能支払交付金	○地域ぐるみで行う農地維持活動や資源向上活動、施設の長寿命化のための活動を行う集落を支援			○地域ぐるみで行う農地維持活動や資源向上活動、施設の長寿命化のための活動を行う集落を支援		
○農地維持支払	岡山市	69地区	117,536	岡山市	66地区	115,468
	玉野市	2地区	13,014	玉野市	2地区	13,014
	備前市	10地区	4,185	備前市	10地区	4,185
	瀬戸内市	12地区	15,056	瀬戸内市	11地区	14,110
	赤磐市	19地区	12,039	赤磐市	19地区	11,771
	和気町	19地区	7,929	和気町	19地区	7,929
	吉備中央町	55地区	33,669	吉備中央町	55地区	33,669
○資源向上支払 (共同活動)	岡山市	63地区	70,325	岡山市	60地区	68,894
	玉野市	1地区	7,515	玉野市	1地区	7,515
	備前市	4地区	1,591	備前市	4地区	1,761
	瀬戸内市	9地区	9,095	瀬戸内市	8地区	8,353
	赤磐市	11地区	4,766	赤磐市	10地区	4,393
	和気町	3地区	1,093	和気町	3地区	1,093
	吉備中央町	55地区	20,066	吉備中央町	55地区	20,066
○資源向上支払 (長寿命化)	玉野市	1地区	18,004	玉野市	1地区	12,258
	備前市	5地区	3,515	備前市	5地区	2,393
	瀬戸内市	5地区	12,924	瀬戸内市	5地区	8,739
	和気町	2地区	1,933	和気町	2地区	1,316
	吉備中央町	32地区	36,705	吉備中央町	32地区	24,989
○市町村推進交付金	岡山市		5,310	岡山市		4,281
	赤磐市		485	赤磐市		362
	和気町		318	和気町		318
	吉備中央町		700	吉備中央町		608

[農業・農村を守る防災・減災対策の推進]

事務事業名	令和6年度計画		令和5年度実績	
	事業量	事業費	事業量	事業費
ため池の整備		千円		千円
【県営事業(国庫補助事業)】 農村地域防災減災事業 (ため池整備)	岡山市 2地区 瀬戸内市 1地区 備前市、和気町 1地区	82,200 127,000 110,000	岡山市 3地区 瀬戸内市 1地区 備前市、和気町 1地区	193,800 35,000 20,000
【団体営事業(国庫補助事業)】 農業水路等長寿命化・防災減 災事業(ため池廃止)	岡山市 4地区 備前市 3地区 赤磐市 1地区 和気町 1地区 吉備中央町1地区	28,000 115,000 11,000 38,000 30,000	玉野市 1地区 備前市 1地区 和気町 1地区 吉備中央町1地区	27,000 85,775 9,999 9,610
【団体営事業(単県事業)】 小規模ため池補強事業元利償 還助成事業	岡山市 2地区 備前市 1地区 赤磐市 2地区 吉備中央町1地区	76,000 2,000 16,000 53,000	備前市 1地区 赤磐市 3地区 吉備中央町1地区	10,000 22,000 69,000
排水機場の整備		千円		千円
【県営事業(国庫補助事業)】 農村地域防災減災事業(湛防)	岡山市 1地区	31,700	岡山市 1地区	54,571
海岸保全施設の整備		千円		千円
【県営事業(国庫補助事業)】 海岸保全施設整備事業 (高潮対策)	岡山市 2地区 岡山市、玉野市 1地区	331,100 163,500	岡山市 2地区 岡山市、玉野市 1地区	287,900 225,200
湖岸堤防の整備		千円		千円
【県営事業(国庫補助事業)】 農村地域防災減災事業	岡山市、玉野市 1地区	184,500	岡山市、玉野市 1地区	88,000

農林水産事業部



事務事業名	令和6年度計画		令和5年度実績	
	事業量	事業費	事業量	事業費
土地改良施設の耐震点検等		千円		千円
【県営事業(国庫補助事業)】 農村地域防災減災事業 (調査計画)	岡山市、玉野市 備前市、瀬戸内市 赤磐市、和気町 吉備中央町2地区	73,800	岡山市、玉野市 備前市、瀬戸内市 赤磐市、和気町 吉備中央町2地区	171,117
農村地域防災減災事業 (実施計画策定)	岡山市 1地区	35,000	岡山市 1地区 岡山市、玉野市 1地区	18,887 2,750
【団体営事業(国庫補助事業)】 農業水路等長寿命化・防災減 災事業(ハザードマップ作 成)	岡山市 1地区 玉野市 1地区 備前市 1地区 瀬戸内市 1地区 赤磐市 1地区 和気町 1地区	25,000 10,000 10,000 8,000 8,000 5,000	岡山市 1地区 玉野市 1地区 備前市 1地区 瀬戸内市 1地区 赤磐市 1地区 和気町 1地区	22,000 5,000 10,000 9,000 8,000 6,110
農地・農業用施設の災害復旧		千円		千円
R4年災害復旧事業	—	—	吉備中央町5地区	3,957
R5年災害復旧事業	赤磐市 1地区 吉備中央町7地区	455 1,666	赤磐市 1地区 吉備中央町7地区	1,470 9,460

[治山事業の推進]

事務事業名	令和6年度計画	令和5年度実績
治山事業（県営）	緊急予防治山 [岡山地域] 岡山市 1地区 24,000千円 [東備地域] 赤磐市 2地区 73,642千円	緊急予防治山 [岡山地域] 岡山市 1地区 40,100千円 [東備地域] 赤磐市 1地区 18,459千円
	緊急機能強化・老朽化対策 [岡山地域] 玉野市 1地区 29,000千円 [東備地域] —	緊急機能強化・老朽化対策 [岡山地域] — [東備地域] —
	予防治山 [岡山地域] 岡山市、吉備中央町 2地区 63,940千円 [東備地域] 赤磐市 2地区 60,560千円	予防治山 [岡山地域] 岡山市、吉備中央町 2地区 77,012千円 [東備地域] 赤磐市 3地区 70,521千円
	機能強化・老朽化対策 [岡山地域] 玉野市 1地区 41,000千円 [東備地域] —	機能強化・老朽化対策 [岡山地域] — [東備地域] —
	保育 [岡山地域] — [東備地域] 赤磐市 1地区 8,256千円	保育 [岡山地域] — [東備地域] 赤磐市 1地区 2,178千円
	治山施設維持管理 [岡山地域] 岡山市、玉野市 2地区 14,000千円 [東備地域] —	治山施設維持管理 [岡山地域] 岡山市、玉野市 5地区 13,508千円 [東備地域] —

	農林水産事業推進費 [岡山地域] 岡山市、吉備中央町 3地区 11,960千円 [東備地域] 赤磐市 2地区 9,518千円	農林水産事業推進費 [岡山地域] 岡山市、玉野市、吉備中央町 6地区 31,102千円 [東備地域] 赤磐市 7地区 17,696千円
	計画書作成業務 [岡山地域] — [東備地域] —	計画書作成業務 [岡山地域] 玉野市 1地区 1,700千円 [東備地域] 赤磐市 1地区 1,760千円

※ 令和6年度計画欄の緊急予防治山・予防治山・農林水産事業推進費には、令和5年度→令和6年度繰越予算を含む。

※ 令和5年度実績欄の緊急予防治山・予防治山・農林水産事業推進費には、令和4年度→令和5年度繰越予算を含む。

事務事業名	令和6年度計画	令和5年度実績
林道事業（団体営）	小規模林道整備 [岡山地域] 瀬戸内市 1地区 2,000千円 [東備地域] 赤磐市 1地区 10,000千円	小規模林道整備 [岡山地域] 瀬戸内市 1地区 2,000千円 [東備地域] 赤磐市 2地区 13,000千円
森林整備課 計	[岡山地域] 185,900千円 [東備地域] 161,976千円 347,876千円	[岡山地域] 165,442千円 [東備地域] 123,614千円 289,036千円

[農林水産物の鳥獣被害防止対策の推進]

事務事業名	令和6年度計画	令和5年度実績
<p>鳥獣被害防止総合対策 交付金</p>	<p>○鳥獣被害防止特別措置法に基づく取組を支援 ・推進事業、緊急捕獲、捕獲機材の導入等</p> <p>[岡山地域]</p> <p>岡山市 19,319千円 玉野市 12,453千円 瀬戸内市 4,880千円 吉備中央町 5,158千円</p> <p>[東備地域]</p> <p>備前市 7,163千円 赤磐市 11,939千円 和気町 5,244千円</p>	<p>○鳥獣被害防止特別措置法に基づく取組を支援 ・推進事業、緊急捕獲、捕獲機材の導入等</p> <p>[岡山地域]</p> <p>岡山市 21,932千円 玉野市 5,430千円 瀬戸内市 5,298千円 吉備中央町 5,802千円</p> <p>[東備地域]</p> <p>備前市 9,187千円 赤磐市 12,723千円 和気町 7,363千円</p>
<p>鳥獣被害に強い地域支援事業</p>	<p>○侵入防止柵整備支援</p> <p>[岡山地域]</p> <p>吉備中央町 2地区 2,580千円</p> <p>○鳥獣対策スマート技術等活用事業</p> <p>[岡山地域]</p> <p>吉備中央町 540千円</p> <p>[東備地域]</p> <p>和気町 280千円</p> <p>○地域課題解決支援</p>	<p>○侵入防止柵整備支援</p> <p>[岡山地域]</p> <p>瀬戸内市 2地区 2,172千円 吉備中央町 4地区 7,358千円</p> <p>○鳥獣対策スマート技術等活用事業</p> <p>[東備地域]</p> <p>和気町 280千円</p> <p>○地域課題解決支援</p>

事務事業名	令和6年度計画	令和5年度実績
有害獣捕獲強化対策事業	<ul style="list-style-type: none"> <li>○有害獣許可捕獲促進事業 全市町村</li> <li>○兵庫・鳥取との3県連携によるシカ捕獲上乗せ助成(10月)</li> <li>○新規狩猟免許申請手数料等助成 全市町村 1,307千円</li> <li>○銃所持許可申請手数料等助成 全市町村 870千円</li> <li>○有害鳥獣駆除班活動奨励事業 〔岡山地域〕(森林企画 関係分) 全市町 1,700千円 〔東備地域] 全市町 1,100千円</li> </ul>	<ul style="list-style-type: none"> <li>○有害獣許可捕獲促進事業 全市町村 87,534千円</li> <li>○兵庫・鳥取との3県連携によるシカ捕獲上乗せ助成(10月) 備前市 2,144千円</li> <li>○新規狩猟免許申請手数料等助成 全市町村 593千円</li> <li>○銃所持許可申請手数料等助成 全市町村 75千円</li> <li>○有害鳥獣駆除班活動奨励事業 〔岡山地域] 全市町 1,570千円 〔東備地域] 全市町 980千円</li> </ul>
狩猟・有害鳥獣駆除事業	(森林企画 関係分) 狩猟登録者数 〔岡山地域] 全市町 1,100件 〔東備地域] 全市町 460件	狩猟登録者数 〔岡山地域] 全市町 1,104件 〔東備地域] 全市町 449件
	(森林企画 関係分) 有害駆除班 〔岡山地域] 全市町 22班 〔東備地域] 全市町 19班	有害駆除班 〔岡山地域] 全市町 22班 〔東備地域] 全市町 18班

[快適な森林環境の創出と県民参加による森づくりの推進]

事務事業名	令和6年度計画	令和5年度実績
造林補助事業	<p>(人工造林)</p> <p>[岡山地域] 岡山市、吉備中央町 27.43ha 39,445千円</p> <p>[東備地域] 赤磐市 —ha —千円</p> <p>(保育(下刈・間伐・作業道等))</p> <p>[岡山地域] 岡山市、吉備中央町 136.52ha 31,525千円 7,426m 13,700千円</p> <p>[東備地域] 赤磐市 —ha —千円</p>	<p>(人工造林)</p> <p>[岡山地域] 岡山市、吉備中央町 13.58ha 11,660千円</p> <p>[東備地域] 赤磐市 0.14ha 113千円</p> <p>(保育(下刈・間伐・作業道等))</p> <p>[岡山地域] 岡山市、吉備中央町 144.28ha 31,820千円 4,306m 5,292千円</p> <p>[東備地域] 赤磐市 —ha —千円</p>
木材産業国際競争力強化対策事業	<p>(間伐材生産・路網整備)</p> <p>[岡山地域] 岡山市、吉備中央町 2.70ha 400m 1,940千円</p> <p>[東備地域] —</p>	<p>(間伐材生産・路網整備)</p> <p>[岡山地域] 岡山市、吉備中央町 8.20ha 500m 4,413千円</p> <p>[東備地域] —</p>
おかやま元気な森づくり推進事業	<p>(除伐・間伐—機能強化型)</p> <p>[岡山地域] 岡山市、吉備中央町 10.00ha 1,560千円</p> <p>[東備地域] 赤磐市 10.00ha 1,560千円</p> <p>(森づくり作業道)</p> <p>[岡山地域] 岡山市、吉備中央町 9,000m 1,800千円</p> <p>[東備地域] 備前市、赤磐市、和気町 14,000m 2,800千円</p> <p>(多様な森づくり・下刈・枝打)</p> <p>[岡山地域] 岡山市、吉備中央町 0.80ha 120千円</p> <p>[東備地域] 赤磐市 13.00ha 2,200千円</p>	<p>(除伐・間伐—機能強化型等)</p> <p>[岡山地域] 岡山市、吉備中央町 7.68ha 951千円</p> <p>[東備地域] 赤磐市 10.39ha 1,561千円</p> <p>(森づくり作業道)</p> <p>[岡山地域] 岡山市、吉備中央町 12,751m 2,550千円</p> <p>[東備地域] 備前市、赤磐市、和気町 14,180m 2,836千円</p> <p>(多様な森づくり・下刈・枝打)</p> <p>[岡山地域] 岡山市、吉備中央町 1.54ha 237千円</p> <p>[東備地域] 赤磐市 13.01ha 2,133千円</p>

農林水産事業部

事務事業名	令和6年度計画	令和5年度実績
少花粉スギ等造林対策事業	(造林) [岡山地域] 岡山市、吉備中央町 20.00ha      4,300千円 [東備地域] —  (下刈) [岡山地域] 岡山市、吉備中央町 50.00ha      3,500千円 [東備地域] —	(造林) [岡山地域] 岡山市、吉備中央町 21.69ha      4,657千円 [東備地域] —  (下刈) [岡山地域] 岡山市、吉備中央町 49.95ha      3,649千円 [東備地域] —
快適森林環境創出事業	(森林再生) [岡山地域] 吉備中央町 5.00ha      1,150千円 [東備地域] —	(森林再生) [岡山地域] 吉備中央町 2.7ha      622千円 [東備地域] —
森林病虫害防除事業	(松くい虫対策(空中散布)) [岡山地域] — [東備地域] 赤磐市 285ha      6,652千円  (松くい虫対策(地上散布)) [岡山地域] 玉野市 24ha      683千円 [東備地域] —  (ナラ枯れ対策) [岡山地域] 岡山市、瀬戸内市 探査  35ha      330千円 駆除  60m <sup>3</sup> 4,050千円 [東備地域] 備前市、赤磐市、和気町 探査  35ha      330千円 駆除  90m <sup>3</sup> 5,200千円	(松くい虫対策(空中散布)) [岡山地域] — [東備地域] 赤磐市 299ha      6,987千円  (松くい虫対策(地上散布)) [岡山地域] 玉野市 24ha      666千円 [東備地域] —  (ナラ枯れ対策) [岡山地域] 岡山市 探査  28ha      176千円 駆除  17本      814千円 [東備地域] 備前市、和気町、赤磐市 探査  30ha      279千円 駆除  72m <sup>3</sup> 3,805千円

事務事業名	令和6年度計画	令和5年度実績
市町村提案型森づくり事業	[岡山地域] —	(土壌改良材による松の活性化) [岡山地域] 玉野市 2.7ha 434千円
	[東備地域] —	[東備地域] —
		(横幹谷注入) [岡山地域] 玉野市、吉備中央町 3.4ha 1,572千円 [東備地域] —  (被害松林危険木伐倒処理) [岡山地域] 玉野市 92.85m <sup>3</sup> 490千円 [東備地域] —
おかやま森づくり県民基金事業	(共生の森・保育のつどい) [岡山地域] 龍ノログリーンシャワーの森を守る会 3回 310千円 [東備地域]	(共生の森・保育のつどい) [岡山地域] 龍ノログリーンシャワーの森を守る会 3回 150千円 [東備地域]
	(森林活動促進への支援) [岡山地域] 10団体 2,700千円 [東備地域] 3団体 900千円	(森林活動促進への支援) [岡山地域] 14団体 3,464千円 [東備地域] 3団体 900千円



事務事業名	令和6年度計画	令和5年度実績
緑の募金事業	(支部緑化) [岡山地域] 玉野市、瀬戸内市、吉備中央町 550千円	(支部緑化) [岡山地域] 玉野市、瀬戸内市、吉備中央町 373千円
	[東備地域] 備前市、和気町 167千円	[東備地域] 備前市、和気町 167千円
	(みどりの少年隊活動助成) [岡山地域] — [東備地域] 備前市、和気町 3少年隊 180千円	(みどりの少年隊活動助成) [岡山地域] — [東備地域] 備前市、和気町 3少年隊 180千円

# 建設部

○ 基本方針 .....	123
○ 主要施策 .....	123
1 地域を支える産業の振興	
(1) 企業誘致・投資促進プログラム	
2 安心して豊かさが実感できる地域の創造	
(1) 防災対策強化プログラム	
(2) 暮らしの安全推進プログラム	
(3) 快適な環境保全プログラム	
(4) 生きがい・元気づくり支援プログラム	
事務事業の概要 .....	141
事業実績及び計画 .....	152



# 建設部の基本方針と主要施策

## ○ 基本方針

建設部は、県庁所在地である政令指定都市岡山市を含む5市2町を管轄し、道路、河川、砂防施設、港湾等の公共土木施設の整備・維持管理及び建築物の建築指導行政を行っている。

管内は、岡山桃太郎空港や重要港湾宇野港、山陽自動車道、美作岡山道路等の広域交通網が整備され、中四国の交通結節点として発展が続いている。一方、平成30年7月豪雨により一級河川砂川や旭川が決壊するなど、近年、災害が頻発化・激甚化している。さらには、既存の公共土木施設の老朽化が進行していることから、各施設が将来にわたり本来の機能を発揮できるよう、効率的かつ効果的な長寿命化対策が必要となっている。

このため、建設部では「第3次晴れの国おかやま生き生きプラン」に基づき、「生き生き岡山」、「活力あふれ、明るく笑顔で暮らせる備前地域」の実現に向けて、「地域を支える産業の振興」及び「安心して豊かさが実感できる地域の創造」を重点戦略とし、美作岡山道路等の道路整備や、砂川における河川激甚災害対策特別緊急事業をはじめとする河川改修、砂防施設の整備、海岸の高潮対策、橋梁等の長寿命化対策など、各種基盤整備事業を一層推進する。

## ○ 主要施策

### 1 地域を支える産業の振興

#### (1) 企業誘致・投資促進プログラム

##### ア 道路整備事業

人や物のスムーズな移動による豊かで暮らしやすい地域の実現に向けて、地域間の連携・交流を強化する地域高規格道路や都市間連絡道路、地元経済の活性化に寄与する企業誘致関連道路など、地域の課題に応じた道路整備を計画的・効率的に進めている。

##### (ア) 地域高規格道路 美作岡山道路

本路線は、中国縦貫自動車道、山陽自動車道及び中国横断自動車道岡山米子線と一体となって県内環状高規格道路網を形成するとともに、美作圏域と岡山圏域の交流促進や企業立地、観光振興など県東部地域の活性化への寄与が期待される全長約36kmの自動車専用道路である。

ルート上の各市町にインターチェンジ(ＩＣ)を設置することにより沿線地域の発展・活性化を図っており、これまでに瀬戸ＩＣ～吉井ＩＣ間及び湯郷温泉ＩＣ～勝央ジャンクション間の約21.5kmを供用している。

現在は、吉井ＩＣ～湯郷温泉ＩＣ間を美作県民局とともに整備しており、備前県民局では、吉井ＩＣ～柵原ＩＣ間(一部美作県民局施行)において、令和6年度は、測量、調査、設計、用地買収及び工事を行う予定である。

- ・位 置 赤磐市光木～久米郡美咲町飯岡地内
- ・全体計画 延長 L=約7km  
幅員 W=7.0(10.5)m(2車線)  
工期 令和3年度～  
令和5年度事業費 447百万円 測量、調査、設計、用地買収、工事  
令和6年度事業費 941百万円 測量、調査、設計、用地買収、工事



(注) 橋梁名及びトンネル名は仮称

光木高架橋(仮称) P 1 橋脚完成状況



光木高架橋(仮称) P 3 橋脚施工状況



## (イ) 主要地方道 備前牛窓線（備前市佐山）

本路線は、県南東部の主要都市である備前市と瀬戸内市を結ぶ都市間連絡道路であるとともに、岡山ブルーラインへのアクセス道路でもある。

備前市佐山地内は、沿道に家屋が連担し、幅員狭小で大型車のすれ違いに支障を来しているとともに、歩行者等の通行においても危険な状況にあることから、安全・円滑な交通を確保するため、令和3年度から2車線バイパスの整備を進めている。

令和6年度は、用地買収、工事を実施する予定である。

- ・位 置 備前市佐山地内
- ・全体計画 延長 L=2.1 km  
幅員 W=6.5(10.75)m（2車線片側歩道）  
事業費 910 百万円  
工期 令和3～12年度（予定）  
令和5年度事業費 72 百万円 設計、測量、用地買収  
令和6年度事業費 108 百万円 用地買収、工事



歩行者通行状況



大型車離合状況



## (ウ) 企業誘致関連道路事業

企業誘致の促進や誘致企業の利便性向上を図ることにより、雇用の場の確保や地域活性化等に寄与するため、工業団地の関連道路の整備を進めている。

### 【豆田工業団地関連道路（瀬戸内市）】

瀬戸内市邑久町豆田地区に位置する豆田工業団地には、製造業を中心とした 10 社が立地しており、工業団地周辺の道路では、通勤時間帯を中心に慢性的な渋滞が発生している。また、近年の需要拡大を受けて生産能力の増強を行った企業もあり、今後ますます交通量の増加が予想されることから、地域交通の円滑化や安全の確保等を図り、市と連携しながら工業団地関連道路の整備を進めている。

#### ・（一）服部射越線改良

工業団地西側のアクセス道路である服部射越線の邑上橋東交差点から工業団地までの 1,800m 区間について 2 車線改良を行い、邑上橋東交差点の改良との相乗効果により事業効果の拡大を図る。

#### ・ 邑上橋東交差点（(主)飯井宿線）改良

工業団地アクセス道路が交わる邑上橋東交差点には右折車線がなく、通勤時間帯には右折車に起因する渋滞が発生している。このため、邑上橋を含め全交差道路に右折車線を設置し、渋滞の緩和や交通事故の削減を図る。

#### ・（主）西大寺備前線拡幅

工業団地東側のアクセス道路である西大寺備前線の幅員狭小かつ視距不良の 60m 区間について待避所整備を行い、安全性の向上を図る。

路線名	(一)服部射越線	邑上橋東交差点	(主)西大寺備前線
位置	瀬戸内市邑久町豆田	瀬戸内市長船町福岡	瀬戸内市邑久町福元
延長	L = 1,800m	—	L = 60m
幅員	W = 6.0(8.0) m	右折レーン設置	W = 6.0(7.5) m
事業費	約 905 百万円	約 750 百万円	約 90 百万円
工期	R 元～ 7 年度(予定)	R 元～ 7 年度(予定)	H30～R 5 年度
令和5年度 事業費	202 百万円 擁壁工	184 百万円 橋梁拡幅工、補強土壁工	6 百万円 舗装工、安全施設工
令和6年度 事業費	246 百万円 盛土工	442 百万円 橋梁拡幅工、盛土工	—

# 豆田工業団地関連道路整備(瀬戸内市)



建設部



## 2 安心して豊かさが実感できる地域の創造

### (1) 防災対策強化プログラム

#### ア 河川改修事業

管内には吉井川、旭川の二大河川をはじめ、147の一級・二級河川が流れているが改修率は低く、平成10年台風10号をはじめ平成23年台風12号、平成30年7月豪雨など度重なる水害により甚大な被害を被っている。

このため、県土を保全し水害から県民の生命と財産を守り、安全で快適な生活の実現に向けて、計画的に河川改修を進めている。

#### (ア) 一級河川 砂川

砂川は、昭和57年度に岡山市東区金田から赤磐市正崎までの16.4km区間を事業化し、砂川合同堰から新橋(県道岡山牛窓線)までの下流工区や、平成24年7月豪雨により浸水被害に見舞われた竹原(岡山市東区)及び正崎工区の改修を進めてきたが、平成30年7月豪雨により岡山市東区沼地先の左岸堤防が決壊し、約750haに及ぶ浸水被害が発生した。

決壊箇所を含む約0.5km区間については、災害関連事業により令和2年6月に復旧が完了しており、また、砂川合同堰から上流約7.2km区間については、河川激甚災害対策特別緊急事業(激特事業)により改良復旧を進めている。この激特事業区間の一部においては、岡山市と連携し、堤防整備に併せて右岸堤防道路(市道)や架替が必要な橋梁(芳野橋・坂本橋・堀内橋)の拡幅を行っている。

また、災害関連事業の上下流区間については、堤防決壊の原因の一つである浸透水を防止するため、堤防強化対策を実施している。

- ・ 位置 岡山市東区金田～赤磐市正崎地先
- ・ 全体計画 延長 L=16.4km (岡山市:13.4km、赤磐市:3.0km)  
事業費 約440億円

令和5年度事業費 5,101百万円(別途受託費 841百万円)

工事(護岸、橋梁、堰、樋門、築堤等)、調査、設計

令和6年度事業費 8,020百万円(別途受託費 672百万円)

工事(護岸、橋梁、堰、樋門、築堤等)、調査、設計

うち 河川激甚災害対策特別緊急事業(平成30年度～令和6年度)

位置 岡山市東区金田～竹原地先 延長 L=約7.2km

事業費 約185億円

令和5年度まで事業費 14,481百万円(別途受託費1,875百万円)

令和6年度事業費 4,019百万円(別途受託費 685百万円)



令和2年6月完成

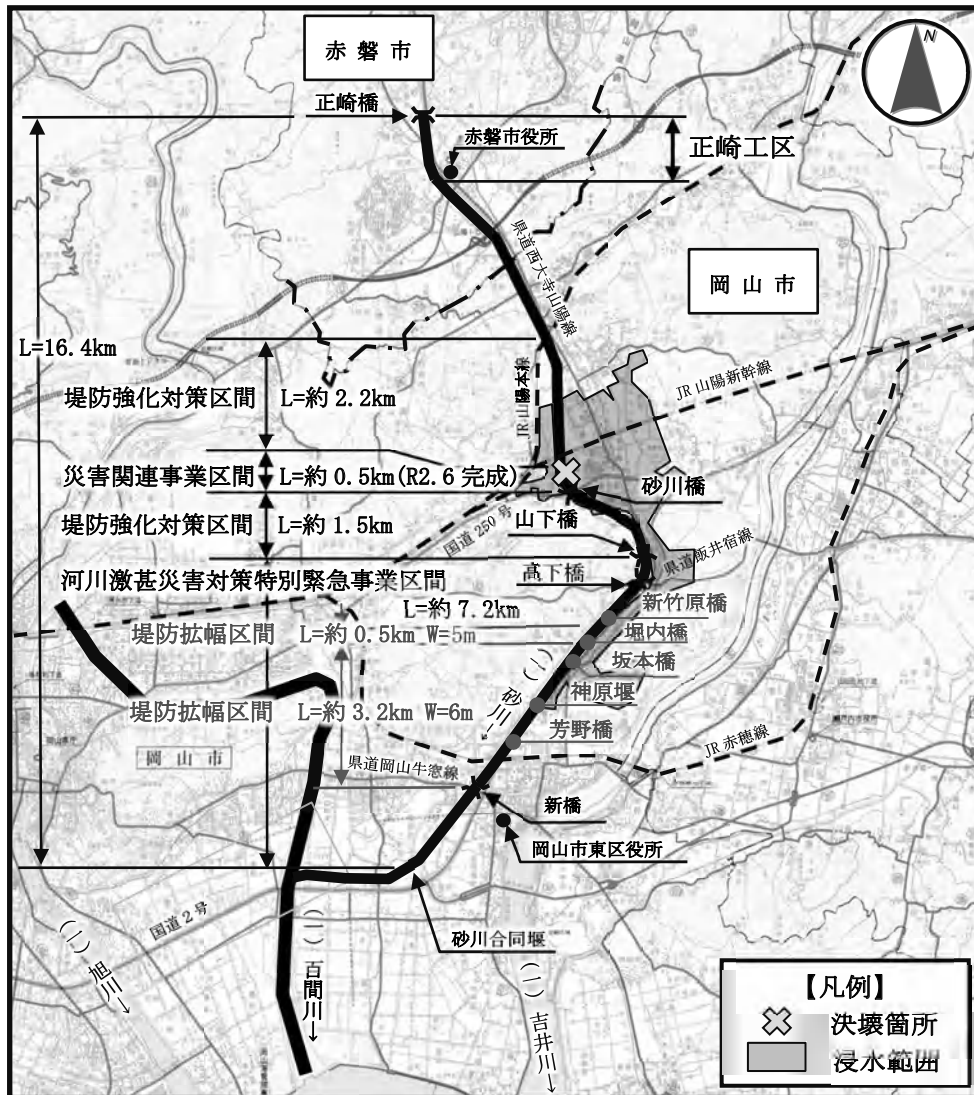

建設部



## (イ) 一級河川 干田川

干田川は、昭和51年台風17号や平成2年台風19号で大きな浸水災害を被ったため、河川激甚災害対策特別緊急事業等により河道拡幅や排水樋門の整備等を実施しており、吉井川合流点から上流約7.8kmについては暫定改修済である。

平成26年度からは、上流部の未改修区間である飯井工区の改修を進めている。

- ・ 位置 瀬戸内長船町飯井地先
- ・ 全体計画 延長 L=560m  
事業費 約20億円  
令和5年度事業費 78百万円 調査、用地買収、堰下部工  
令和6年度事業費 274百万円 用地買収、堰上部工、樋門下部工

浸水状況



施工状況



## (ウ) 二級河川 笹ヶ瀬川・足守川

笹ヶ瀬川・足守川は、過去の台風等における越水箇所や河道の流下能力が不足している箇所の改修を順次進めていたが、平成23年台風12号の豪雨で越水被害が発生したことから、さらなる事業の推進を図っている。

### ① 笹ヶ瀬川

笹ヶ瀬川の改修は、笹ヶ瀬橋(国道30号)から上流7.0km区間について平成4年度に事業着手し、このうち足守川の合流点から上流の比丘尼橋(JR吉備線上流)までの3.7kmについては平成26年度に概成した。

引き続き、平成27年度からは、足守川との合流点から下流の3.3km区間について、河道掘削等の改修を進めている。

- ・ 位置 岡山市南区当新田～北区野殿西町地先(左岸側)
- ・ 全体計画 延長 L=7.0km  
事業費 約233億円(別途受託費1,838百万円)  
令和5年度事業費 169百万円 河道掘削工  
令和6年度事業費 63百万円 河道掘削工

越水状況



河道掘削状況



② 足守川

足守川の改修は、笹ヶ瀬川合流点から撫川橋（県道岡山倉敷線）までの4.2km区間について平成9年度に事業着手し、このうち合流点上流の引舟橋（県道妹尾御津線）から上流1.7kmについては平成29年度に概成し、合流点から引舟橋までの0.9kmについては令和3年度に概成した。

引き続き、令和4年度から、入江橋（県道妹尾吉備線）から撫川橋（県道岡山倉敷線）までの1.6km区間について、築堤等の改修を進めている。

- ・ 位置 岡山市北区今保～北区撫川地先
- ・ 全体計画 延長 L=4.2km  
 事業費 約56億円  
 令和5年度事業費 41百万円 築堤工  
 令和6年度事業費 35百万円 設計、舗装工

整備状況



(工) 二級河川 倉敷川

倉敷川では、流域の市街化等に伴い、内水の強制排水などにより河川流量が増加しているが、河道の流下能力が不足していることから、平成4年度に倉敷川橋（国道30号）から吉岡川合流点（倉敷市粒江）までの約9.5km（備前県民局分約7.0km）の改修に

建設部

着手した。

平成18年度から、河道が狭隘かつ屈曲し特に危険な新稔橋(県道岡山児島線)付近の2.2km区間において改修を進め、平成24年度までに新稔橋及び河道拡幅に伴う旧稔橋の延伸が完了した。平成25年度からは左岸側の河道掘削を進めており、令和2年度から右岸側(岡山市南区彦崎)の築堤等の改修を進めている。

- ・位置 岡山市南区藤田～南区西畦地先(左岸側)
- ・全体計画 延長 L=約2.2km  
事業費 約38億円  
令和5年度事業費 112百万円 護岸工、河道掘削工  
令和6年度事業費 145百万円 護岸工、河道掘削工

暫定河道掘削施工後状況



護岸施工状況



### (オ) 河川メンテナンス事業

排水機場や水門といった河川管理施設(土木機械設備)は、故障による突然の機能停止が浸水被害に直結する重要な施設であるが、30年以上前に設置されたものが多く、近年老朽化が目立ってきている。このため、アセットマネジメント手法を活用した戦略的維持管理を進めており、特に故障時に影響の大きい排水機場及び防潮水門については、「長寿命化計画」に基づいて計画的な修繕や更新を実施している。

施設名	位置	設置年	令和5年度事業費	令和6年度事業費
幸崎川排水機場	岡山市東区 南水門町	昭和57年	48百万円 原動機、減速機、 非常用自家発電機更新	218百万円 原動機、減速機
北水門	岡山市東区 南水門町	昭和54年	16百万円 開閉装置整備、 扉体整備	—

施設名	位置	設置年	令和5年度事業費	令和6年度事業費
南水門	岡山市東区 南水門町	昭和56年	16百万円 開閉装置整備、 扉体更新	39百万円 開閉装置整備、 扉体更新
千町大水門	岡山市東区 水門町	昭和47年	26百万円 操作盤更新、開閉装 置整備、扉体整備	—
南方排水機場	岡山市東区 瀬戸町南方	昭和46年	—	100百万円 設計、原動機、 減速機更新
福富排水機場	和気町 福富	昭和61年	41百万円 燃料貯油槽更新	15百万円 開閉装置整備、 扉体更新

#### イ 海岸保全事業（高潮対策・耐震対策）

平成16年台風16号による高潮被害は甚大で、瀬戸内海に面する備前県民局管内においては、高潮等の自然災害から背後地の人命や資産を守ることは重要であるが、対策が必要な海岸延長は87.5kmと長いことから、整備には相当な費用と期間が必要である。

このため、各海岸の事業計画に基づき、大型台風の襲来に対応した高潮対策とともに、南海トラフ巨大地震に備えた耐震対策を着実に進めている。

#### (ア) 建設海岸（管内の要整備総延長L=18.8km）

（百万円）

海岸名	全体延長	事業年度(予定)	全体事業費	R6事業費
岡南海岸 北浦地区	650m	H29～R8	860	124
三幡九幡海岸	3,770m	S50～R16	12,520	243
後閑西海岸	780m	H26～R6	600	218

#### (イ) 港湾海岸（管内の要整備総延長L=52.3km）

（百万円）

海岸名	全体延長	事業年度(予定)	全体事業費	R6事業費
岡山港海岸 北浦幸島地区	2,340m	H12～R11	3,711	120
東備港海岸 日生地区	3,680m	H22～R7	980	30
東備港海岸 片上地区	713m	H24～R6	300	37
牛窓港海岸 綾浦・紺浦地区	3,780m	H24～R8	1,256	240

(ウ) 漁港海岸（管内の要整備総延長L=15.9km）

（百万円）

海岸名	全体延長	事業年度(予定)	全体事業費	R6事業費
朝日漁港海岸 宝伝地区	1,925m	H24～R7	920	286
虫明漁港海岸 虫明地区	331m	R6～R15	620	20



ウ 土砂災害に対する取り組み（砂防事業・急傾斜地崩壊対策事業）

近年、頻発化・激甚化する集中豪雨等による土砂災害を未然に防止するとともに被害の軽減を図るため、ハード・ソフト両面から防災対策に取り組んでいる。

(ア) ハード対策

管内には、土石流・地すべり・急傾斜地崩壊のおそれのある土砂災害危険箇所が約3,400箇所存在し、そのうちハード対策の前提となる保全人家が5戸以上等である危険箇所は約1,800箇所と数多く存在する。

このため、土砂災害から県民の生命・財産を守り、身近な暮らしの安全確保を目的に、緊急性の高い箇所から順次、土砂災害防止対策を進めている。

土砂災害危険箇所整備率

(令和6年3月末現在)

	危険箇所数 ※	整備済箇所	整備率
備前県民局管内	1,777	441	24.8%
うち備前県民局本局	1,168	259	22.2%
うち東備地域事務所	609	182	29.9%

※ハード対策が必要な保全人家戸数5戸以上等の箇所

① 砂防事業

(百万円)

砂防指定地	位置	全体計画	事業年度(予定)	全体事業費	R6事業費
光明谷	岡山市東区瀬戸町光明谷～瀬戸町寺地	砂防堰堤工	R2～R13	923	28
荒神堂川	備前市東片山	砂防堰堤工、溪流保全工	R3～R10	559	35
高田谷	赤磐市稲蒔	砂防堰堤工、溪流保全工	R元～R9	190	82
仁堀東谷	赤磐市仁堀東	砂防堰堤工、溪流保全工	R2～R8	493	80
若宮谷川	赤磐市仁堀東	砂防堰堤工、溪流保全工	R3～R9	394	3
真光寺谷川	赤磐市町苅田	砂防堰堤工、溪流保全工	R6～R10	156	42
西の谷川	和気町田土	砂防堰堤工、溪流保全工	H28～R7	350	96

② 急傾斜地崩壊対策事業

(百万円)

急傾斜地崩壊危険地区	位置	全体計画	事業年度(予定)	全体事業費	R6事業費
東檜津地区	岡山市北区首部～檜津	待受擁壁工、吹付法砕工	H26～R6	330	33
津島福居地区	岡山市北区津島福居	吹付法砕工、待受擁壁工	R3～R10	282	5
浅越地区	岡山市東区浅越	吹付法砕工、防護柵工	H28～R8	420	115
乙子地区	岡山市東区乙子	地山補強土工、吹付法砕工	R2～R8	282	80
中川町地区	岡山市東区中川町	防護柵工	R3～R7	250	140
邑久郷地区	岡山市東区邑久郷	吹付法砕工、待受擁壁工	R4～R8	148	30
久々井(A)地区	岡山市東区久々井	防護柵工	R4～R8	183	123
阿津A地区	岡山市南区阿津	待受擁壁工	H29～R7	140	52
阿津東地区	岡山市南区阿津	待受擁壁工、吹付法砕工	H29～R10	190	15
五石地区	備前市三石	待受擁壁工、吹付法砕工	H27～R7	478	131
竪町地区	和気町佐伯	待受擁壁工、吹付法砕工	H28～R6	524	83



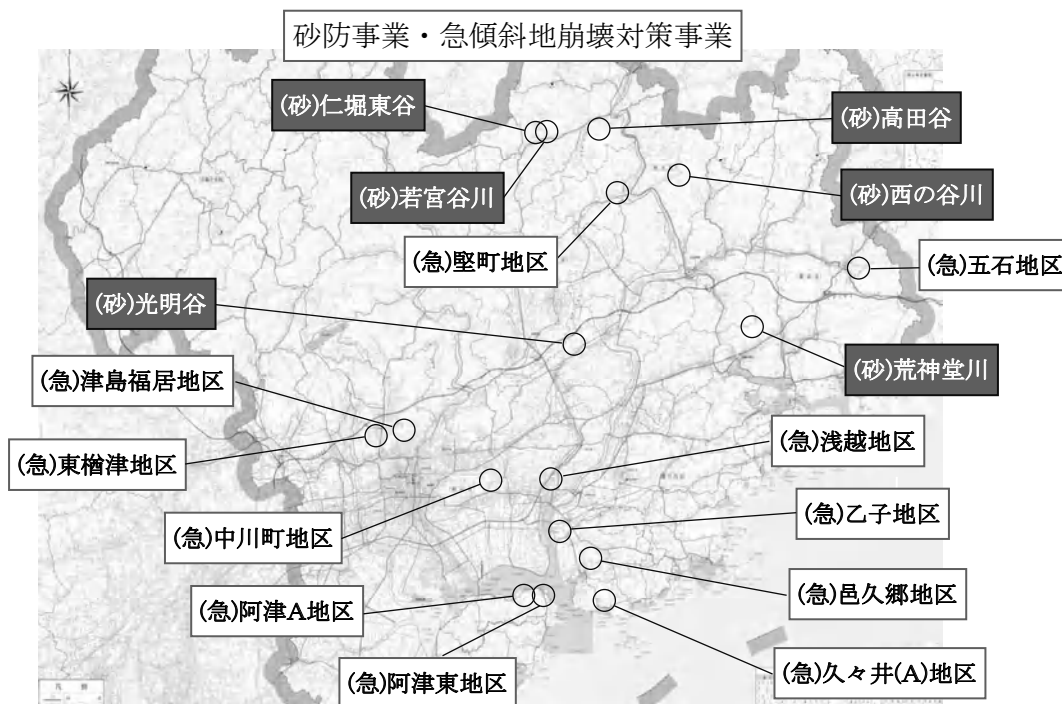

### (イ) ソフト対策

ハード対策が必要な土砂災害危険箇所の整備率は低く、全危険箇所の対策には相当な時間と費用が必要となる。そこで、住民の方に居住区域の危険性を認識していただくとともに、土砂災害から生命を守るための警戒避難体制の整備に資することを目的に、土砂災害防止法に基づく警戒区域等の指定を行っている。

平成14年度に砂防基礎調査を開始し、調査完了箇所から順次小学校区ごとに説明会を開催しながら、令和3年度末までに土砂災害警戒区域（イエローゾーン）及び土砂災害特別警戒区域（レッドゾーン）の指定を完了した。

(令和6年3月末現在)

土砂災害警戒区域等数	指定済区域	
	土砂災害警戒区域 [イエローゾーン]	うち土砂災害特別警戒区域 [レッドゾーン]
備前県民局管内	3,625	2,851
うち備前県民局本局	2,350	1,869
うち東備地域事務所	1,275	982

## (2) 暮らしの安全推進プログラム

### ア 道路改築事業

#### (ア) 国道430号

国道430号は、倉敷市連島町の国道429号から水島・児島地域を経て玉野市宇野の国道30号に至る一般国道で、沿線には岡山県の主要な製造業が立地しており、県の産業、経済を支える主要な幹線道路である。また、第一次緊急輸送道路に指定されており、災害時には救急活動や緊急輸送の役割を担う道路であるが、当該区間には昭和30年代半ばに建設された3つのトンネルがあり、老朽化が進んでいる上、断面不足により高さ3.6m以上の車両が通行できないことから、大型車両は並行する幅員狭小な道路を迂回している状況である。

これらを解消し安全で円滑な交通を確保するため、平成30年度に拡幅事業に着手し、令和5年10月末にトンネル拡幅掘削工事が完了した。

令和6年度は、引き続きトンネル工事を含む本線拡幅を進める。

- ・ 位置 玉野市和田1丁目～玉4丁目地内
- ・ 全体計画 延長 L=930m  
幅員 W=6.5(11.0)m(2車線片側自転車歩行者道)  
事業費 約3,500百万円  
工期 平成30～令和7年度(予定)  
令和5年度事業費 991百万円  
工事(トンネル工、本線拡幅工)  
令和6年度事業費 1,464百万円  
工事(トンネル工、トンネル設備工、本線拡幅工)、  
用地買収、補償
- ・ トンネル工  
工事概要 延長 L=576.0m、幅員 W=6.5(11.0)m  
玉第1トンネル開削工、玉第2・3トンネル拡幅工

(国)430号 概要図



トンネル拡幅断面

トンネル現況

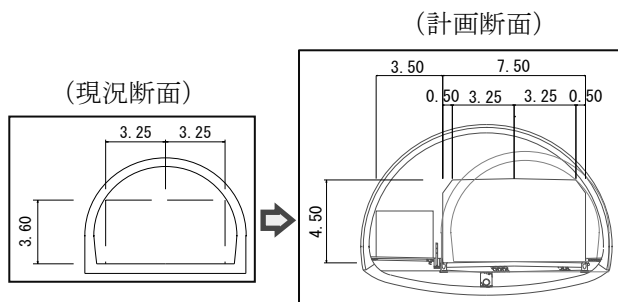

第3トンネル起点側

第1トンネル終点側



第3トンネル状況(起点側より)

第2トンネル状況(第1トンネル側より)



### (3) 快適な環境保全プログラム

#### ア 生活排水対策の推進（児島湖流域下水道事業）

児島湖の水質は、人口の都市集中や産業の発展に伴い流入する汚水量が増加したこと等により、ホテイアオイやアオコの発生が確認されるなど富栄養化が進んできた。

このため、昭和53年度に児島湖の水質保全を目的に、岡山市・倉敷市の中心市街地を含む地域を計画処理区域として流域下水道事業に着手し、平成元年に児島湖流域下水道浄化センターの運転を開始した。本浄化センターは、流入する下水を高度処理して児島湖へ放流しており、放流水は全国的にもトップレベルの水質を達成している。

水処理施設については、全体計画(処理能力)の約8割が完成しているが、当面は流入水の大幅な増加は見込まれていないことから、現在はストックマネジメント計画に基づく改築・更新工事などの老朽化対策や総合地震対策計画に基づく耐震化を実施している。

#### (ア) 終末処理場（児島湖流域下水道浄化センター）の概要

・全体計画	概	要	計画区域	13,654ha
			計画人口	677,000人
			処理能力	373,000m <sup>3</sup> /日(日最大)
	事業費			約1,383億円
	事業期間			昭和53年度～

#### (イ) 老朽化対策・耐震化の概要

・整備計画	事業費	7,457百万円
	工期	令和2～6年度
	令和5年度事業費	2,256百万円(うち備前局分70百万円)
	令和6年度事業費	1,874百万円(うち備前局分31百万円)
	※備前県民局では管渠に係る調査及び工事を実施	

#### 市町村接続状況

(令和6年3月末推定)

区分	処理区域面積 (ha)	処理対象人口 (人)	水洗化人口 (人)	日平均処理水量
岡山市	5,242	330,041	311,313	約187,000m <sup>3</sup> /日 (令和5年度)
倉敷市	3,428	192,872	181,557	
玉野市	607	19,088	18,215	
早島町	522	12,416	12,098	
計	9,800	554,417	523,183	

#### (4) 生きがい・元気づくり支援プログラム

##### ア おかやまアダプトの推進

「おかやまアダプト」は、地域住民の団体や企業等が認定を受け、道路、河川、海岸等の一定区間を自らの養子（アダプト）とみなして、愛情と責任を持って定期的な清掃美化活動を行い、美しいまちづくりを目指すプログラムである。

平成12年にモデル事業としてスタートし、令和5年度末には599団体が認定を受け活動を行っている。

##### 「おかやまアダプト」認定団体数

(令和6年2月末現在)

区 分	備前県民局 本 局	東 備 地 域 事 務 所	管 内 計
道 路	28	70	98
河 川	352	122	474
海 岸	13	4	17
公 園	10	0	10
合 計	403	196	599
参加人数	11,049	4,903	15,952



## 事務事業の概要

### 道路整備事業・地方道路整備事業

路河川名等・位置	全体計画	令和6年度計画	令和5年度実績	備考
(国)430号(改築) 玉野市和田1丁目～玉4丁目	H30年度～R7年度 L=930m W=6.5(11.0)m 現道拡幅	トンネル工、トンネル設備工、本線拡幅工 用地買収、補償	トンネル工、本線拡幅工	
(主)飯井宿線 瀬戸内市長船町福岡	R元年度～R7年度 L=143m W=9.25(10.75)m 交差点改良	橋梁拡幅工、盛土工	橋梁拡幅工、補強土壁工	
(一)虫明長浜線 瀬戸内市邑久町福谷	R2年度～R6年度 L=570m W=4.0(5.0)m 現道拡幅	土工、舗装工	土工、舗装工	
(主)高梁御津線(改築) 加賀郡吉備中央町黒土～田土	H31年度～R9年度 L=1,200m W=6.0(10.25)m 現道拡幅(一部ハ`イハ`ス)	用地買収、補償 土工、水路工	用地買収、補償 土工、水路工	
(主)倉敷飽浦線(交通安全) 玉野市後閑	R4～R6年度 L=230m W=6.0(10.25)m 歩道	側溝工、路床盛土工、縁石工、舗装工	測量、用地買収、補償 側溝工	
(一)瀬西大寺線(交通安全) 瀬戸内市邑久町大富	R4年度～R6年度 L=315m W=6.0(8.0)m 交差点改良	用地買収、補償、 土工、舗装工	測量、調査、土工	
(一)福里八日市線(交通安全) 瀬戸内市長船町服部	R4年度～R9年度 L=200m W=5.5(8.45)m 歩道拡幅(踏切拡幅)	詳細設計	概略設計	
(国)429号(道路防災) 加賀郡吉備中央町広面～小森	H24年度～R10年度 L=7,200m W=6.0(7.5)m 落石対策	設計 擁壁工、落石防護 柵工、ロープ伏 工、ロープ掛工	落石防止網工、 ロープ伏工、除去 工	
(主)高梁御津線(道路防災) 加賀郡吉備中央町美原	H29年度～R6年度 L=190m W=6.0(7.5)m 落石対策	—	—	
(一)寒河本庄岡山線 (高助高架橋 橋梁耐震) 瀬戸内市邑久町庄田	R2年度～R6年度 橋長L=64.9m 耐震補強、橋梁補修	補修工(伸縮装置 取替)、橋脚巻立 工	補修設計	
(一)寒河本庄岡山線 (第1千町高架橋 橋梁補修) 瀬戸内市邑久町尾張	R2年度～R6年度 橋長L=420.0m 橋梁補修	補修工(断面修 復)	補修工(断面修 復)	
(一)寒河本庄岡山線 (第2千町高架橋 橋梁補修) 瀬戸内市邑久町尾張	H21年度～R10年度 橋長L=1146.0m 橋梁補修	補修工(断面修 復)	補修工(断面修 復)	
(国)430号(電線共同溝) 玉野市宇野7丁目	R5年度～R12年度 L=290m W=13.0(19.0)m 電線共同溝	設計	調査、測量、設計	

## (東備地域)

路河川名等・位置	全体計画	令和6年度計画	令和5年度実績	備考
美作岡山道路((国)374号) 赤磐市光木～久米郡美咲町飯岡	吉井IC～柵原IC R3年度～ L=約7km W=7.0(10.5)m(2車線)	測量、調査、設計、用地買収 工事	測量、調査、設計、用地買収 工事	
(主)備前牛窓線(改築) 備前市佐山	R3年度～R12年度 L=2,100m W=6.5(10.75)m バイパス	用地買収 函渠工、水路工	設計、測量、用地買収	
(一)坂辺吉井線(改築) 赤磐市平山～山手	R4年度～R8年度 L=90m W=4.0(5.0)m 突角除去	用地買収 土工	測量、設計	
(国)374号(交通安全) 和気郡和気町衣笠	H29年度～R7年度 L=390m W=6.5(11.5)m 自歩道	用地買収、土工、 側溝工、舗装工	測量、用地買収 舗装工	
(国)374号(道路防災) 備前市伊部～和気郡和気町矢田	H23年度～ 落石対策 N=4箇所	測量、用地買収		
(主)和気笹目作東線(道路防災) 和気郡和気町日笠下	R3年度～R8年度 L=200m 落石対策	測量、用地買収		

## 地方特定道路整備事業

路河川名等・位置	全体計画	令和6年度計画	令和5年度実績	備考
(一)服部射越線(改築) 瀬戸内市邑久町豆田	R元年度～R7年度 L=1800m W=6.0(8.0)m 現道拡幅	盛土工	用地買収、擁壁工	
(主)西大寺備前線(改築) 瀬戸内市邑久町福元	H30年度～R5年度 L=60m W=6.0(7.5)m 待避所整備	—	舗装工、安全施設工	R5年度完了

## (東備地域)

路河川名等・位置	全体計画	令和6年度計画	令和5年度実績	備考
(主)和気笹目作東線(改築) 和気郡和気町日笠上	R4年度～R6年度 L=170m W=4.0(5.0)m 局部改良	土工、擁壁工、法 面工、舗装工	土工、擁壁工、法 面工	
(主)備前牛窓線(交通安全) 備前市浦伊部	R2年度～R6年度 L=22m W=5.5(7.0)m 交差点改良	補償 橋梁上部工、舗装 工	調査 橋梁下部工、橋梁 上部工	
(主)勝央仁堀中線(道路防災) 赤磐市仁堀中	H30年度～R8年度 L=116m W=4.0(5.0)m 道路防災	補償 土工	—	
(主)岡山吉井線(道路防災) 赤磐市仁堀中	H30年度～R8年度 L=300m 落石対策	用地買収、補償	—	

単県道路事業

路河川名等・位置	全体計画	令和6年度計画	令和5年度実績	備考
緊急道路環境整備事業 (一)瀬西大寺線(バス停改良) 瀬戸内市邑久町尾張	R5年度～R6年度 L=90m W=5.5(9.0)m バス停改良	用地買収 土工、舗装工	測量、設計	
緊急道路環境整備事業 (一)瀬西大寺線(交差点改良) 瀬戸内市邑久町本庄	R5年度～R7年度 L=70m W=5.5(9.0)m 交差点改良	用地買収 土工	調査	
緊急道路環境整備事業 (主)備前牛窓線(交差点改良) 瀬戸内市牛窓町長浜	R5年度～R9年度 L=60m W=6.5(9.25)m 交差点改良	調査	測量、設計	
中山間地域等生活・交流基盤整備 推進事業 (一)豊岡上小森線 加賀郡吉備中央町豊岡下	H27年度～R8年度 L=170m W=4.0(6.0)m 局部改良	用地買収、補償 擁壁工	測量、設計、用地 買収、補償	
中山間地域等生活・交流基盤整備 推進事業 (一)黒土北線 加賀郡吉備中央町納地～北	H27年度～R8年度 L=920m W=4.0(5.0)m 局部改良、突角除去、 待避所	擁壁工	側溝工、舗装工、 交通安全施設工	
中山間地域等交通基盤整備加速化 事業 (一)高梁旭線 加賀郡吉備中央町尾原	H28年度～R8年度 L=350m W=4.0(5.0)m 局部改良、待避所	擁壁工	擁壁工	
中山間地域等交通難所緊急対策事 業 (一)尾原賀陽線 加賀郡吉備中央町豊野	R3年度～R9年度 L=450m W=4.0(6.0)m 局部改良	擁壁工	用地買収、補償 擁壁工、交通安全 施設工	
中山間地域等交通難所緊急対策事 業 (一)下土井下加茂線 加賀郡吉備中央町下土井	R5年度～R9年度 L=67m W=4.0(6.0)m 突角除去、待避所	測量、用地買収	—	R6年度 新規

(東備地域)

路河川名等・位置	全体計画	令和6年度計画	令和5年度実績	備考
美作岡山道路((国)374号) 赤磐市光木～久米郡美咲町飯岡	吉井IC～柵原IC R3年度～ L=約7km W=7.0(10.5)m(2車線)	測量、調査、設 計、用地買収 工事	測量、調査、設 計、用地買収 工事	
道路整備特別対策事業 (一)平岡小鎌線(改築) 赤磐市石上～小鎌	H20年度～ (2期工事)L=2,360m W=4.0(5.0)m～ 5.5(7.0)m バイパス(一部現道拡 幅)	測量、設計	安全施設工	
緊急道路環境整備事業 (主)佐伯長船線(交差点改良) 赤磐市沢原	R3年度～R7年度 L=55m W=5.5(9.45)m 交差点改良	用地買収、補償 擁壁工	測量	
中山間地域等生活・交流基盤整備 推進事業 (一)坂辺吉井線 赤磐市惣分～山手	H29年度～R6年度 L=317m W=4.0(5.0)m 局部改良、突角除去	舗装工、安全施設 工	土工、擁壁工、舗 装工、安全施設工	



中山間地域等生活・交流基盤整備 推進事業 (一)福本和気線 和気郡和気町保曾	R2年度～R7年度 L=280m W=4.0(5.0)m 局部改良	土工、擁壁工	側溝工、舗装工、 安全施設工	
---	--	--------	-------------------	--

河川激甚災害対策特別緊急事業

路河川名等・位置	全体計画	令和6年度計画	令和5年度実績	備考
(一)砂川 岡山市東区金田～東区竹原	H30年度～ L=7,200m 河川拡幅	掘削工、築堤工、 護岸工、橋梁上部 工、堰・樋門工、 水路工	掘削工、築堤工、 護岸工、橋梁上部 工、橋梁下部工、 堰・樋門工、水路 工	

大規模特定河川事業

路河川名等・位置	全体計画	令和6年度計画	令和5年度実績	備考
(一)砂川 岡山市東区竹原～東区谷尻	H30年度～ L=3,700m 堤防強化	掘削工、護岸工	設計 掘削工、護岸工	
(一)旭川 岡山市北区建部町小倉	H15年度～R8年度 L=2,400m 築堤	設計、築堤工	排水樋門工、築堤 工	
(二)笹ヶ瀬川 岡山市南区当新田～北区野殿西町	H4年度～ L=7,000m 河川拡幅	河道掘削工	河道掘削工	

広域河川改修事業

路河川名等・位置	全体計画	令和6年度計画	令和5年度実績	備考
(一)千町川 岡山市東区乙子 ～瀬戸内市邑久町尻海	H24年度～ 千町川 L=1,350m 河床掘削	掘削工 調査、設計	掘削工 調査、設計	
(一)干田川・香登川 瀬戸内市邑久町福中～長船町服部	(一)干田川 H26年度～ L=560m 河川拡幅 (一)香登川 S63年度～ L=4,440m 河川拡幅	(一)干田川 用地買収、補償 堰上部工、樋門下 部工 (一)香登川 生息環境調査 護岸工	(一)干田川 用地買収 堰下部工 (一)香登川 生息環境調査	
(二)足守川 岡山市北区今保～北区撫川	H9年度～ L=4,200m 河川拡幅	設計、舗装工	築堤工	
(二)砂川 岡山市北区辛川市場～北区福谷	H15年度～ L=1,300m 河川拡幅	道路土工、舗装 工、安全施設工	排水工、舗装工	
(二)倉敷川 岡山市南区藤田～南区西畦(左岸)	H4年度～ L=2,200m 河川拡幅	護岸工、河道掘削 工	護岸工、河道掘削 工	
(一)旭川 岡山市北区中牧～北区御津金川	H30年度～ L=10,800m 築堤、河道掘削、樹木 伐採	築堤工、河道掘削 工	築堤工、河道掘削 工	

## (東備地域)

路河川名等・位置	全体計画	令和6年度計画	令和5年度実績	備考
(一)吉井川(佐伯工区) 和気郡和気町岩戸～赤磐市稲蒔	H21年度～ L=10,800m 築堤	設計、用地買収、 補償 築堤盛土工	設計、用地買収 護岸工、築堤盛土 工	
(一)香登川 備前市新庄～香登本	H18年度～ L=2,320m 護岸	生息環境調査	生息環境調査	
(一)砂川 赤磐市正崎	(一)砂川 H24年度～ L=800m 築堤 (一)こぶ川 R3年度～R7年度 L=340m 護岸	(一)こぶ川 護岸工	(一)こぶ川 用地買収、補償 護岸工、橋梁工	

## 総合流域防災事業

路河川名等・位置	全体計画	令和6年度計画	令和5年度実績	備考
(二)足守川 岡山市北区中撫川～北区栗井	H30年度～R7年度 L=16,000m 河道掘削、樹木伐採	河道掘削工	河道掘削工	
(一)宇甘川 岡山市北区御津金川～北区御津虎 倉	H30年度～R7年度 L=4,200m 河道掘削、樹木伐採	河道掘削工、樹木 伐採	河道掘削工	
(二)幸崎川・藤井川(河川改修) 岡山市東区南水門町～東区宿毛	H10年度～ 藤井川 L=1,900m 河川拡幅	設計、用地買収、 補償 橋梁工	測量、設計、用地 買収、補償	
鳴滝ダム 加賀郡吉備中央町竹部	R元年度～ ダム多重無線設備更新	-	多重無線設備更新	

## (東備地域)

路河川名等・位置	全体計画	令和6年度計画	令和5年度実績	備考
(一)吉井川 和気郡和気町岩戸～赤磐市稲蒔	R元年度～ 樹木伐採、河道掘削	樹木伐採、河道掘 削工	樹木伐採、河道掘 削工	
(一)吉井川 赤磐市草生	R4年度～ 樹木伐採、河道掘削	河道掘削工	河道掘削工	
(一)吉井川 赤磐市周匝	R4年度～ 樹木伐採、河道掘削	河道掘削工	河道掘削工	
(一)可真川 赤磐市可真下～可真上	R5年度～ 樹木伐採、河道掘削	-	河道掘削工	
(一)砂川 赤磐市正崎～五日市	R5年度～ 樹木伐採、河道掘削	河道掘削工	河道掘削工	

(一)金剛川 和気郡和気町藤野～備前市三石	R元年度～ 樹木伐採、河道掘削	河道掘削工	河道掘削工	
(一)八塔寺川 備前市吉永町吉永中～吉永町高田	R元年度～ 樹木伐採、河道掘削	樹木伐採、河道掘削工	樹木伐採、河道掘削工	

河川メンテナンス事業

路河川名等・位置	全体計画	令和6年度計画	令和5年度実績	備考
幸崎川排水機場 岡山市東区南水門町	H24年度～ 排水機場長寿命化 (機械、電気)	原動機、減速機更新	原動機、減速機、 非常用自家発電機更新	
南方排水機場 岡山市東区瀬戸町南方	R5年度～ 排水機場長寿命化 (機械、電気)	設計、原動機、減速機更新、ポンプ整備	設計	
北水門 岡山市東区南水門町	H24年度～ 水門長寿命化 (機械、電気)	—	開閉装置整備、扉体整備	
南水門 岡山市東区南水門町	H24年度～ 水門長寿命化 (機械、電気)	閉装置整備、扉体整備、更新	閉装置整備、扉体整備、更新	
千町大水門 岡山市東区水門町	H24年度～ 水門長寿命化 (機械、電気)	—	操作盤更新、扉体、開閉装置整備	

(東備地域)

路河川名等・位置	全体計画	令和6年度計画	令和5年度実績	備考
福富排水機場 和気郡和気町福富	H24年度～ 排水機場長寿命化 (機械、電気)	開閉装置整備、扉体更新	燃料貯油槽更新	

ダムメンテナンス事業

路河川名等・位置	全体計画	令和6年度計画	令和5年度実績	備考
旭川ダム 岡山市北区建部町鶴田	R2年度～ ダム管理用制御処理設備改良 放流警報設備改良 クレストゲート開閉装置改良 選択取水設備改良	クレストゲート開閉装置改良、曝気装置改良、放流警報設備改良設計、選択取水設備改良設計	クレストゲート開閉装置改良、選択取水設備改良設計	
鳴滝ダム 加賀郡吉備中央町竹部	R2年度～ ダム管理用制御処理設備改良 観測計測設備改良	観測計測設備改良設計	—	
竹谷ダム 加賀郡吉備中央町豊野	R3年度～ ダム管理用制御処理設備改良 ダム多重無線設備整備 ダム水質改善設備改良 放流警報設備改良	放流警報設備改良、予備発電機改良	ダム管理用制御処理設備改良、ダム多重無線設備整備、ダム水質改善設備改良	

河平ダム 加賀郡吉備中央町下加茂	R3年度～ ダム管理用制御処理設備改良 ダム多重無線設備更新 地震計改良 観測計測設備改良	観測計測設備改良 設計	地震計改良	
---------------------	---	----------------	-------	--

(東備地域)

路河川名等・位置	全体計画	令和6年度計画	令和5年度実績	備考
八塔寺川ダム 備前市吉永町高田	R5年度～ ダム管理用制御処理設備改良 テレメータ放流警報設備改良 観測設備改良 電気設備改良 多重無線設備改良 取水放流設備改良	ダム管理用制御処理設備改良、テレメータ放流警報設備改良詳細設計、取水放流設備改良詳細設計、長寿命化計画更新	ダム管理用制御処理設備改良詳細設計	

通常砂防事業

路河川名等・位置	全体計画	令和6年度計画	令和5年度実績	備考
(砂)光明谷 岡山市東区瀬戸町光明谷～瀬戸町寺地	R2年度～R13年度 砂防堰堤 2基 L=65.3m H=11.0m L=60.8m H=11.5m	測量、用地買収、補償	調査	
(砂)下田土谷川 加賀郡吉備中央町田土	H29年度～R5年度 砂防堰堤 1基 L=56.0m H=13.5m	—	舗装工	R5年度完了

(東備地域)

路河川名等・位置	全体計画	令和6年度計画	令和5年度実績	備考
(砂)荒神堂川 備前市東片上	R3年度～R10年度 砂防堰堤 1基 L=69.5m H=11.0m 流路 L=60m	測量、設計	測量	
(砂)高田谷 赤磐市稲蒔	R元年度～R9年度 砂防堰堤 1基 L=49.4m H=11.9m 流路 L=136m	管理用道路工	管理用道路工	
(砂)仁堀東谷 赤磐市仁堀東	R2年度～R8年度 砂防堰堤 1基 L=58m H=11.5m 流路 L=21m	管理用道路工	用地買収、補償 管理用道路工	
(砂)若宮谷川 赤磐市仁堀東	R3年度～R9年度 砂防堰堤 1基 L=60.5m H=9.5m 流路 L=90m	用地買収、補償	用地買収、補償	
(砂)真光寺谷川 赤磐市町苧田	R6年度～R10年度 砂防堰堤 1基 L=47.0m H=9.0m 流路 L=27m	調査、測量、設計	—	R6年度新規
(砂)西の谷川 和気郡和気町田土	H28年度～R7年度 砂防堰堤 1基 L=60.1m H=14.5m 流路 L=340m	溪流保全工	溪流保全工	

急傾斜地崩壊対策事業

路河川名等・位置	全体計画	令和6年度計画	令和5年度実績	備考
(急)東檜津地区 岡山市北区首部～檜津	H26年度～R6年度 L=570m 待受擁壁工、吹付法 砕工	待受擁壁工、吹付 法砕工	落石防護柵工、待 受擁壁工	
(急)津島福居地区 岡山市北区津島福居	R3年度～R10年度 L=385m 吹付法砕工、待受擁壁 工	用地買収、補償	測量、調査	
(急)浅越地区 岡山市東区浅越	H28年度～R8年度 L=410m 吹付法砕工、防護柵工	用地買収、補償 吹付法砕工	用地買収、補償	
(急)乙子地区 岡山市東区乙子	R2年度～R8年度 L=238m 地山補強土工、吹付法 砕工	用地買収、補償 吹付法砕工	用地買収、補償 地山補強土工	
(急)中川町地区 岡山市東区中川町	R3年度～R7年度 L=126m 防護柵工	用地買収、補償 防護柵工	用地買収、補償 法面工	
(急)邑久郷地区 岡山市東区邑久郷	R4年度～R8年度 L=156m 吹付法砕工、待受擁壁 工	用地買収、補償	調査、測量	
(急)久々井(A)地区 岡山市東区久々井	R4年度～R8年度 L=237m 防護柵工	用地買収、補償 防護柵工	用地買収、補償	
(急)阿津A地区 岡山市南区阿津	H29年度～R7年度 L=175m 待受擁壁工	待受擁壁工	待受擁壁工	
(急)阿津東地区 岡山市南区阿津	H29年度～R10年度 L=115m 待受擁壁工、吹付法砕 工	用地買収、補償 鉄筋挿入工	吹付法砕工	

(東備地域)

路河川名等・位置	全体計画	令和6年度計画	令和5年度実績	備考
(急)五石地区 備前市三石	H27年度～R7年度 L=380m 待受擁壁工、吹付法砕 工	待受擁壁工、吹付 法砕工	杭式防護柵工、吹 付法砕工	
(急)竪町地区 和気郡和気町佐伯	H28年度～R6年度 L=556m 待受擁壁工、吹付法砕 工	杭式防護柵工、吹 付法砕工	杭式防護柵工、吹 付法砕工	

## 建設海岸保全（高潮）事業

路河川名等・位置	全体計画	令和6年度計画	令和5年度実績	備考
(建)三幡九幡海岸 岡山市中区桑野～東区九幡	S50年度～R16年度 全体延長L=3,770m A区間 L=420m B区間 L=3,350m 護岸、水門	B区間 矢板工、水門扉体 修繕	B区間 矢板工、水門扉体 修繕	
(建)岡南海岸(北浦地区) 岡山市南区北浦	H29年度～R8年度 L=650m 護岸	護岸補強工	護岸補強工	
(建)後閑西海岸 玉野市後閑	H26年度～R6年度 L=780m 護岸	護岸補強工	護岸補強工	

## 港湾海岸保全（高潮）事業

路河川名等・位置	全体計画	令和6年度計画	令和5年度実績	備考
(重)岡山港(北浦幸島地区) 岡山市東区正儀地先	H12年度～R7年度 L=2,340m 護岸(改良)	調査、設計 護岸工	調査、設計 護岸工	
(地)牛窓港(綾浦地区、紺浦地区) 瀬戸内市牛窓町牛窓	H24年度～R8年度 L=3,780m 護岸(改良)	調査、設計 護岸(改良)工	調査、設計 護岸(改良)工	

## (東備地域)

路河川名等・位置	全体計画	令和6年度計画	令和5年度実績	備考
(地)東備港(日生地区) 備前市日生町日生	H22年度～R7年度 L=1,580m 護岸 L=2,100m 胸壁 水門 1基	胸壁工、陸開工	胸壁工、陸開工	
(地)東備港(片上地区) 備前市西片上	H24年度～R6年度 L=713m 胸壁	胸壁工	調査、胸壁工	

## 港湾海岸保全(老朽化)事業

路河川名等・位置	全体計画	令和6年度計画	令和5年度実績	備考
(重)岡山港 西米崎海岸 岡山市南区小串	H25年度～R7年度 L=639m 護岸(改良)	護岸(改良)工	護岸(改良)工	

## 港湾改修事業

路河川名等・位置	全体計画	令和6年度計画	令和5年度実績	備考
(重)岡山港(高島地区) 岡山市中区新築港	R4年度～R8年度 岸壁	岸壁補修工	岸壁補修工	

## (東備地域)

路河川名等・位置	全体計画	令和6年度計画	令和5年度実績	備考
(地)東備港(日生地区) 備前市日生町日生	R4年度～R8年度 物揚場 浮棧橋 臨港道路	設計	設計	

港湾浚渫事業

路河川名等・位置	全体計画	令和6年度計画	令和5年度実績	備考
(重)岡山港 岡山市東区九幡～南区築港元町	H23年度～ 航路浚渫(-5.5m) V=215,000m <sup>3</sup> 泊地浚渫(-5.5m) V=50,000m <sup>3</sup>	泊地浚渫工	泊地浚渫工	

(東備地域)

路河川名等・位置	全体計画	令和6年度計画	令和5年度実績	備考
(地)東備港(片上航路) 備前市穂浪	H23年度～ 航路浚渫(-5.5m) V=50,000m <sup>3</sup>	航路浚渫工	航路浚渫工	
(地)東備港(日生泊地) 備前市日生町日生	H22年度～ 泊地浚渫(-4.0m) V=60,000m <sup>3</sup>	泊地浚渫工	泊地浚渫工	

漁港事業

路河川名等・位置	全体計画	令和6年度計画	令和5年度実績	備考
水産物供給基盤機能保全事業 朝日漁港 岡山市東区宝伝～瀬戸内市牛窓町 鹿忍	H24年度～R8年度 西宝伝地区 東防波堤 -1.5m物揚場 西ノ鼻物揚場 東宝伝地区 1号防波堤 西防波堤 子父雁地区 1号防波堤 西防波堤 -1.5m物揚場	調査、設計 防波堤防食工	調査、設計 防波堤防食工	
漁港海岸(高潮)事業 朝日漁港海岸 岡山市東区宝伝	H24年度～R7年度 L=1,925m 護岸(改良)	設計 護岸工	設計 護岸工	
漁港海岸(高潮)事業 虫明漁港海岸 瀬戸内市邑久町虫明	R6年度～R15年度 L=331m 護岸	調査、設計	—	R6年度 新規

(東備地域)

路河川名等・位置	全体計画	令和6年度計画	令和5年度実績	備考
水産物供給基盤機能保全事業 頭島漁港 備前市日生町日生頭島	H24年度～R9年度 A防波堤 東防波堤 西防波堤 西ノ谷2号物揚場 浮棧橋	防波堤補修工	防波堤補修工	
水産物供給基盤機能保全事業 穂浪漁港 備前市穂浪	H26年度～ 東防波堤、西防波堤 西ノ谷護岸、船揚場 浮棧橋、道路	浮棧橋補修工	浮棧橋補修工	

流域下水道事業

路河川名等・位置	全体計画	令和6年度計画	令和5年度実績	備考
児島湖流域下水道浄化センター 玉野市東七区	処理面積 13,654ha 処理人口 677,000人 処理能力 373,000m3/ 日最大 管線管渠 20.2km	処理場(老朽化対策・耐震化) 工事JS委託  管路(老朽化対策) 調査(管渠、人孔) 管渠補修工、人孔 補修工	処理場(老朽化対策・耐震化) 工事JS委託  管路(老朽化対策) 調査(管渠、人孔) 管渠補修工、人孔 補修工	



事業実績及び計画(補助事業)

(事業費 単位:千円)

事業名		令和6年度 計画			令和5年度 実績			前年比
		合計	備前	東備	合計	備前	東備	
道路関係	道路改良	1,140,760	821,000	319,760	1,986,751	1,285,049	701,702	0.57
	交通安全	270,399	266,399	4,000	170,922	154,722	16,200	1.58
	橋梁補修	422,568	189,368	233,200	782,034	296,842	485,192	0.54
	道路防災	69,200	67,000	2,200	53,814	51,427	2,387	1.29
	舗装改良							—
	道路補修	52,084	22,932	29,152	101,356	39,006	62,350	0.51
	道路事業計	1,955,011	1,366,699	588,312	3,094,877	1,827,046	1,267,831	0.63
河川関係	河川改修	957,000	895,000	62,000	7,295,864	7,041,364	254,500	0.13
	建設海岸保全	330,000	330,000		564,520	564,520		0.58
	えん堤整備	65,239	8,500	56,739	437,960	363,000	74,960	0.15
	河川事業計	1,352,239	1,233,500	118,739	8,298,344	7,968,884	329,460	0.16
砂防関係	通常砂防	88,784	7,784	81,000	308,574	33,553	275,021	0.29
	急傾斜地崩壊対策	278,000	188,000	90,000	599,109	425,050	174,059	0.46
	地すべり							—
	砂防事業計	366,784	195,784	171,000	907,683	458,603	449,080	0.40
都市計画関係	下水道事業	27,000	27,000		75,149	75,149		0.36
	公園事業				4,800	4,800		—
	都市計画事業計	27,000	27,000		79,949	79,949		0.34
港湾関係	港湾改修	225,000	225,000		270,000	270,000		0.83
	港湾海岸保全	163,000	145,000	18,000	499,016	388,026	110,990	0.33
	港湾事業計	388,000	370,000	18,000	769,016	658,026	110,990	0.50
漁港関係	漁港改修	14,825	10,010	4,815	189,050	104,020	85,030	0.08
	漁港海岸保全	20,010	20,010		40,010	40,010		0.50
	漁港事業計	34,835	30,020	4,815	229,060	144,030	85,030	0.15
その他	災害復旧事業							—
	その他計							—
	補助事業計	4,123,869	3,223,003	900,866	13,378,929	11,136,538	2,242,391	0.31

※令和6年4月末時点

事業実績及び計画(単県事業)

(事業費 単位:千円)

事業名	令和6年度 計画			令和5年度 実績			前年比	
	合計	備前	東備	合計	備前	東備		
道路関係	単県公共(道路事業)	389,000	179,000	210,000	570,584	329,905	240,679	0.68
	地方特定道路整備事業	510,260	407,260	103,000	559,131	265,581	293,550	0.91
	その他道路事業	418,000	257,000	161,000	266,599	98,800	167,799	1.57
	道路事業計	1,317,260	843,260	474,000	1,396,314	694,286	702,028	0.94
河川・砂防関係	単県公共(河川・砂防等事業)	350,000	255,000	95,000	273,609	182,495	91,114	1.28
	その他河川・砂防等事業	893,402	762,402	131,000	1,813,892	1,648,486	165,406	0.49
	河川・砂防事業計	1,243,402	1,017,402	226,000	2,087,501	1,830,981	256,520	0.60
都市計画関係	単県公共(都市計画事業)	20,000	20,000					—
	その他都市計画事業							—
	都市計画事業計	20,000	20,000					—
港湾関係	単県公共(港湾事業)	132,000	122,000	10,000	136,207	121,000	15,207	0.97
	その他港湾整備事業	546,528	406,870	139,658	294,205	118,105	176,100	1.86
	港湾事業計	678,528	528,870	149,658	430,412	239,105	191,307	1.58
漁港関係	漁港整備事業	20,000	10,000	10,000	45,492	27,370	18,122	0.44
	漁港事業計	20,000	10,000	10,000	45,492	27,370	18,122	0.44
その他	地方振興事業調整費	54,773	23,773	31,000	204,218	152,218	52,000	0.27
	中山間地域等生活・交流基盤整備推進事業	107,000	70,000	37,000	107,200	71,200	36,000	1.00
	単県災害復旧事業							—
	その他の	2,750	2,750		42,668	23,484	19,184	0.06
	その他の事業計	164,523	96,523	68,000	354,086	246,902	107,184	0.46
維持管理費	道路	1,037,390	539,720	497,670	1,178,800	658,971	519,829	0.88
	河川・砂防	695,347	609,738	85,609	512,036	422,733	89,303	1.36
	都市計画(下水含む)	1,475,414	1,475,414		1,247,840	1,247,840		1.18
	港湾	204,238	160,238	44,000	183,797	165,097	18,700	1.11
	漁港	2,742	1,876	866	4,253	1,887	2,366	0.64
	維持管理費計	3,415,131	2,786,986	628,145	3,126,726	2,496,528	630,198	1.09
単県公共計	891,000	576,000	315,000	980,400	633,400	347,000	0.91	
単県施策等計	5,967,844	4,727,041	1,240,803	6,460,131	4,901,772	1,558,359	0.92	
単県事業計	6,858,844	5,303,041	1,555,803	7,440,531	5,535,172	1,905,359	0.92	
補助事業及び単県事業計	10,982,713	8,526,044	2,456,669	20,819,460	16,671,710	4,147,750	0.53	

※令和6年4月末時点



旭川ダム  
統合管理事務所



## 旭川ダム統合管理事務所

旭川ダム統合管理事務所は、岡山市北区建部町鶴田地内（旭川ダム堰堤左岸上流）に位置し、ゲート10門を有する旭川ダム（同地先）、ゲートレスダムである鳴滝ダム（加賀郡吉備中央町竹部地先）、竹谷ダム（加賀郡吉備中央町豊野地先）及び河平ダム（加賀郡吉備中央町下加茂地先）の計4ダムの管理を行っている。

近年の異常出水を踏まえ、利水容量を洪水調節に活用することを可能にする「旭川水系治水協定」が、河川管理者、ダム管理者、関係利水者及び関係地方公共団体の間で、令和2年5月29日に締結されたことから、活用可能な利水容量の範囲等を定めた「事前放流実施要領（案）」を策定し、発電放流や利水バルブ放流による事前放流に取り組んでいる。

また、いずれのダムも完成後長期間が経過しダム管理設備の経年劣化が進んでいることから、今後も適切で安全なダム管理を行うため「ダム長寿命化計画」を策定し、施設・設備の点検整備・更新等を計画的に実施している。

### 〔旭川ダム〕

旭川ダムは、治水（洪水調節）及び利水（発電、水道用水、不特定用水）を目的とした多目的ダムであり、昭和26年度に着工し、昭和29年度に完成した。その後、再開発事業により昭和59年度に表面取水設備が完成し、発電取水可能水位以下の未利用貯水量を新たに利用可能とした。

本ダムでは、出水期の6月15日から10月15日の間は、貯水位を「常時満水位<sup>\*1</sup>」（標高110.0m）から「制限水位<sup>\*2</sup>」（標高103.5m）まで下げて管理し出水に備えている。また、ゲート放流による洪水調節時には、県庁を含む27箇所の警報局のサイレン吹鳴とともに警報車の巡回により下流域住民へ放流の周知を行っている。

※1 常時満水位：利水目的に使用するために、貯水池に貯めることができる最高水位

※2 制限水位：洪水調節容量を確保するために洪水期に常時満水位よりも水位を低下させる場合の水位

- 平成5～9年度に循環流制御設備等を設置し、ダム貯水池の富栄養化に伴う夏季の淡水赤潮やアオコ等の発生による水質障害の抑制を図っている。
- 平成10年台風10号による被災を契機に、平成11年度に下流放流警報装置等の見直しを行い、ダム放流に伴う広報体制の改善を図った。
- 平成21年度にテレメータ、地震計、監視設備及び無停電電源装置の更新など情報基盤整備を行い、ダム管理の高度化及び安全性の更なる向上を図った。
- 平成24～26年度に流入量予測システムを再構築し、雨量予測や流出解析など放流開始の判断基準となるデータの精度向上を図った。
- 平成26～29年度に県庁を含む9箇所の放流警報局を新設し、不音達区域の解消により放流時における警報活動の充実を図った。
- 平成25年度に「ダム長寿命化計画」を策定し、平成29年度に老朽化している非常用発電機の更新を行った。
- 令和2年度からダム管理用制御処理設備やクレストゲート開閉装置、放流警報設備等の改良を行っている。

#### [鳴滝ダム]

鳴滝ダムは、治水（洪水調節）及び利水（水道用水及び不特定用水）を目的とした多目的ダムであり、昭和52年度に着工し、昭和56年度に完成した。本ダムの完成により、吉備中央町（吉備高原都市）の水道用水として、1日最大5,000m<sup>3</sup>（0.058m<sup>3</sup>/s）の取水を可能にした。

- ・ 平成20～24年度にダム管理用制御処理設備、テレメータ放流警報設備、観測設備、選択取水設備及び電気設備等の改良を行った。
- ・ 平成27年度に「ダム長寿命化計画」を策定した。
- ・ 令和2年度からダム管理用制御処理設備や多重無線設備、観測計測設備等の改良を行っている。

#### [竹谷ダム]

竹谷ダムは、治水（洪水調節）及び利水（水道用水及び不特定用水）を目的とした多目的ダムであり、平成11年度に着工し、平成15年度に完成した。本ダムの完成により、吉備中央町（旧賀陽町）の水道用水として、1日最大1,000m<sup>3</sup>（0.012m<sup>3</sup>/s）の取水を可能にした。

- ・ 平成28年度に「ダム長寿命化計画」を策定した。
- ・ 平成29年度に地震観測設備を改良し、地震観測値の遠方監視を可能にした。
- ・ 令和3年度からダム管理用制御処理設備や多重無線設備、水質改善設備等の改良を行っている。

#### [河平ダム]

河平ダムは、治水（洪水調節）及び利水（水道用水及び不特定用水）を目的とした多目的ダムとであり、平成13年度に着工し、平成17年度に完成した。本ダムの完成により、吉備中央町（旧加茂川町）の水道用水として、1日最大1,000m<sup>3</sup>（0.012m<sup>3</sup>/s）の取水を可能にした。

- ・ 平成28年度に「ダム長寿命化計画」を策定した。
- ・ 令和3年度からダム管理用制御処理設備や多重無線設備等の改良を行っている。

ダム及び貯水諸元

ダム名	旭川ダム	鳴滝ダム	竹谷ダム	河平ダム
河川名	旭川水系旭川	旭川水系宇甘川 右支川加茂川	旭川水系宇甘川 左支川竹谷川	旭川水系宇甘川 左支川日山谷川
位置	岡山市 北区建部町鶴田	加賀郡 吉備中央町竹部	加賀郡 吉備中央町豊野	加賀郡 吉備中央町下加茂
形式	重力式コンクリートダム			
堤高	45.0m	34.0m	38.0m	38.5m
堤頂長	212.0m	127.0m	199.0m	107.0m
堤体積	146,000m <sup>3</sup>	46,500m <sup>3</sup>	60,000m <sup>3</sup>	34,000m <sup>3</sup>
流域面積	1,140km <sup>2</sup>	11km <sup>2</sup>	2.7km <sup>2</sup>	4.4km <sup>2</sup>
湛水面積	4.21km <sup>2</sup>	0.3km <sup>2</sup>	0.04km <sup>2</sup>	0.06km <sup>2</sup>
総貯水容量	57,382,000m <sup>3</sup>	1,680,000m <sup>3</sup>	498,000m <sup>3</sup>	769,000m <sup>3</sup>
有効貯水容量	51,772,000m <sup>3</sup>	1,460,000m <sup>3</sup>	444,000m <sup>3</sup>	681,000m <sup>3</sup>
洪水調節容量	23,000,000m <sup>3</sup>	840,000m <sup>3</sup>	277,000m <sup>3</sup>	481,000m <sup>3</sup>
利水容量	28,772,000m <sup>3</sup>	620,000m <sup>3</sup>	167,000m <sup>3</sup>	200,000m <sup>3</sup>

事業概要

(単位：千円)

事業名	令和6年度事業費	令和5年度事業費	前年比
単県えん堤管理費	150,911	138,798	1.09
単県河川維持修繕費	27,188	29,411	0.92
単県河川改修費	102,462	61,440	1.67
小計	280,561	229,649	1.22
河川海岸調査費	17,478	10,803	1.04
小計	17,478	10,803	1.04
ダムメンテナンス事業費	324,660	541,226	0.60
総合流域防災事業	—	—	—
小計	324,660	541,226	0.60
合計	622,699	781,678	0.80





# 八塔寺川ダム 管理事務所



## 八塔寺川ダム管理事務所

八塔寺川ダムは、治水（洪水調節）及び利水（水道用水、不特定用水）を目的として、備前市吉永町高田地先に建設されたゲートレスの多目的ダムであり、昭和54年度に着工し、平成元年度に完成した。

平成30年7月豪雨では、八塔寺川ダム上流域の総雨量は330mmを記録したが、ダムの洪水調節により、家屋の連担する板屋上地区において、約0.3mの水位低下効果を発揮した。また、令和3年8月の大雨では、利水放流バルブによる事前放流を行い、貯水位を約1m低下させ、洪水時の放流量を低減した。今後も異常出水に際しては、事前放流も含め、迅速確実に洪水警戒体制を執り、治水安全の確保に努める。

また、施設については、令和2年度に実施したダム総合点検の結果を反映した「ダム長寿命化計画」に基づき、ダム本体、利水放流設備並びに管理設備の点検整備・更新等を計画的に進めており、令和5年度からダム管理用制御処理設備等の改良更新を行っている。

### ダム及び貯水諸元

ダ ム		貯 水 池	
河川名	吉井川水系金剛川右支川八塔寺川	流域面積	35.2km <sup>2</sup>
位 置	備前市吉永町高田地内	湛水面積	0.35km <sup>2</sup>
型 式	重力式コンクリートダム	総貯水容量	5,700,000m <sup>3</sup>
堤 高	44.0m	有効貯水容量	4,640,000m <sup>3</sup>
堤頂長	226.0m	洪水調節容量	3,870,000m <sup>3</sup>
堤体積	119,000m <sup>3</sup>	利水容量	770,000m <sup>3</sup>

### 事業概要

(単位：千円)

事業名	令和6年度事業費	令和5年度事業費	前年比
単県えん堤管理費	19,362	24,039	0.81
単県河川維持修繕費	1,051	4,509	0.23
単県河川改修費	8,762	20,700	0.42
単県河川海岸調査費	1,694	2,024	0.84
小 計	30,869	51,272	0.60
ダムメンテナンス事業費	116,739	14,960	7.80
小 計	116,739	14,960	7.80
合 計	147,608	66,232	2.23



# 岡山家畜保健衛生所

○ 基本方針 .....	167
○ 主要施策 .....	167
1 家畜伝染病対策の推進	
(1) 発生予防対策	
(2) 危機管理対策	
2 安全安心な畜産物の生産指導	
事務事業の概要 .....	169



# 岡山家畜保健衛生所の基本方針と主要施策

## ○ 基本方針

近年、国際化が進み、人の往来や物の流通が広域化する中、近隣アジア諸国では依然として口蹄疫、アフリカ豚熱 (ASF) 等悪性伝染病の発生が後を絶たず、家畜防疫上の緊張が続いている。特にASFについては日本に直行する韓国の空海港付近で野生イノシシの陽性事例が多く確認されており、ヒト・モノを介したウイルスの持ち込みが危惧されている。県下においては昨年度複数箇所での野鳥における高病原性鳥インフルエンザ (HPAI) が確認されており、また豚熱 (CSF) については県内で初めて野生イノシシの陽性が確認されるなど、これらの疾病の発生するリスクは依然として高く、万一の発生に備えた準備が必要である。また、国内に常在する家畜伝染性疾患の中でも牛ウイルス性下痢 (BVD) や牛伝染性リンパ腫等は特に家畜の生産性を低下させる疾患として問題となっている。これらの疾患の発生を早期に発見し対策を行うため、定期的な検査やモニタリング、清浄化に向けての飼養管理指導等を実施する。更に、CSFについては定期的な抗体検査を基に接種適期を検証し効果的なワクチン接種を行う。

これらと併せて、農場に病原体を持ち込まないことで疾患の発生を未然に防ぐことを目標に農場が守るべき基準を定めた「飼養衛生管理基準」の遵守徹底を指導する。

また伝染病が発生した場合に迅速に対応するための準備として、検査精度管理、技術研修、防疫計画の精査に加え関係機関との連携強化を図り危機管理体制の充実・強化に努める。

一方、特に管内の酪農業においては飼料価格の高騰や畜主の高齢化さらに施設の老朽化等により、乳量低下や乳房炎等による乳質の低下が問題となっているが、酪農現場へ関係機関が集まり直接技術支援や指導を行うことにより、生産基盤の強化を図る。

更に、世界的に多剤耐性菌の出現が公衆衛生上の深刻な問題となっていることから、畜産現場においても抗菌性物質の適正な使用について監視と指導を行い「ワンヘルス」の取り組みに寄与する。

## ○ 主要施策

### 1 家畜伝染病対策の推進



## (1) 発生予防対策

家畜伝染病予防法に基づき、ヨーネ病検査、牛海綿状脳症（BSE）検査、BVD検査、鳥インフルエンザモニタリング検査、CSF検査、みつばちの腐蛆病検査等を実施する。特にCSFについては、養豚場等の子豚及び繁殖豚に適期にワクチン接種を実施すると共に抗体検査を実施する。

更に、管内全農場への立入検査で飼養衛生管理基準の遵守状況を確認し、反復した指導により遵守徹底を図ると共に、要指導事例には農場状況に即した指導を行う。



豚熱ワクチン接種

## (2) 危機管理対策

HPAIやCSF等を診断する家畜病性鑑定課は高度な検査を担当し、初動防疫に重要な役割を担っている。検査精度の管理が重要課題となるが、標準作業書の遵守や外部精度管理の受験等により精度の維持に努める。また、家畜伝染病発生を想定した検査演習を実施すると共に、家畜保健衛生所職員を対象にした技術研修を開催し、検査技術の向上を図る。更に、国の試験研究機関や大学等との連携も密にして、情報収集と一層の診断技術向上にも努める。

一方、家畜保健衛生課においても、家畜伝染病の県内発生時に迅速に対応できるように、令和4年度の県内発生時の課題をふまえ、農場毎の防疫計画の情報更新を行う。また、埋却地の適正判断が困難な農場等において、試掘調査を実施し、発生時の埋却の実効性を担保する。更に、市町、協力団体等との防疫研修会や説明会を開催し、緊急時に迅速対応できるように連携強化を図る。



鳥インフルエンザ検査

## 2 安全安心な畜産物の生産指導

酪農家の経営を向上させるため、関係機関と連携し、検査結果に基づく現場指導、研修会等により最新の搾乳衛生、機器管理技術の普及を図り、高品質な生乳の生産を目指す。

また、経済的損失の多い牛伝染性リンパ腫について、清浄化を目指す農場で抗体・抗原検査、飼養管理指導等を行う。

更に、畜産現場における抗菌性物質の使用実態や薬剤耐性の発現状況を調査するとともに、農家、診療獣医師、動物用医薬品販売業者に対して適正使用を指導する。



搾乳現場での濃密指導

## 事務事業の概要

[岡山家畜保健衛生所：家畜保健衛生課]

### 1 家畜防疫業務

事務事業名	令和6年度計画		令和5年度実績		検査 手数料 (円)
	延戸	実施延 頭羽数	延戸	実施延 頭羽数	
1 摘発・淘汰のための検査					
ブルセラ症	0	0	0	0	240
結核	0	0	0	0	240
ヨーネ病	56	2,351	36	965	800
牛ウイルス性下痢 (BVD)	37	775	7	62	
腐蛆病	2	600	2	434	60
牛海綿状脳症 (死亡牛)	1	1	33	33	
2 異常産原因疾病の発生予察 (統一抗体調査) アカバネ病等3疾病	3	40	3	40	
3 監視伝染病の立入検査					
牛疾病	109	-	536	-	
豚疾病	3	-	41	-	
鶏疾病	43	-	90	-	
馬疾病	21	-	14	-	
羊・山羊疾病	15	-	12	-	
4 監視伝染病の衛生検査					
牛 伝染性リンパ腫	4	150	3	3	
豚 PED (豚流行性下痢)	0	0	0	0	
〃 豚熱	3	100	3	52	
鶏 ND (ニューカッスル病)	44	770	64	617	
〃 Mg (鳥マイコプラズマ症)	44	770	62	605	
〃 Ms (〃)	44	770	62	605	
〃 IB (鶏伝染性気管支炎)	44	770	63	615	
〃 IBD (伝染性ファブリキウス嚢病)	5	50	9	68	
〃 鳥インフルエンザ	10	430	10	430	
5 寄生虫病検査					
肝蛭等	3	20	0	0	120
6 家畜病性鑑定					
乳用牛	30	200	5	11	
肉用牛	10	100	31	103	
豚	3	30	5	67	
鶏	5	50	3	9	
馬	0	0	0	0	
めん山羊	9	10	7	25	
その他	10	10	11	27	
7 消毒					
畜舎等	2		0	0	(畜舎数)

2 指導業務

(1) 消費・安全対策交付金

事務事業名	令和6年度計画		令和5年度実績	
1 家畜衛生の推進				
(1) 監視・危機管理体制の整備				
ア 家畜衛生関連情報の整備 情報収集	報告	4回	報告	4回
(2) 衛生検査事業				
搾乳している乳用牛農家戸数 総検体数	34戸	280検体	34戸	320検体
(3) 慢性疾病等の低減				
ア 慢性疾病対策				
牛疾病（乳用牛）	2戸	30頭	3戸	37頭
（肉用牛）	5戸	280頭	5戸	288頭
豚疾病	1戸	15頭	1戸	11頭
鶏疾病	3戸	30羽	3戸	30羽
イ 牛哺育育成事故低減対策	1戸	15頭	1戸	5頭
2 農畜水産物の安全性の確保				
ア 飼料安全性確保対策				
巡回指導				
乳用牛	6戸	1回	3戸	1回
肉用牛	7戸	1回	7戸	1回
鶏	2戸	1回	2戸	1回
豚	2戸	1回	3戸	1回

(2) 岡山県独自の取り組み

事務事業名	令和6年度計画	令和5年度実績	手数料 (円)
1 家畜改良指導・推進			
畜産共進会	3回	2回	
2 自衛防疫指導業務	随時	随時	
3 受精卵移植推進事業			
(1) 各種受精卵の移植			11,550
ア 岡山県超高能力乳用牛卵	0卵	0卵	
イ 岡山県優良和牛卵	15卵	15卵	
ウ 現地乳用牛卵	0卵	0卵	
エ 現地和牛卵	25卵	26卵	
(2) 発情の同期化	15頭	3頭	4,500
(3) 過剰排卵処置	4頭	3頭	33,010
(4) 採卵	5頭	5頭	16,330
(5) 受精卵の凍結	20卵	19卵	710

### 3 許認可業務

事務事業名	令和6年度計画	令和5年度実績	手数料 (円)
1 動物薬事			
販売業許可	- 件	6 件	29,980
" 更新	16 件	12 件	12,080
許可証書換	- 件	2 件	2,120
許可廃止	- 件	19 件	
立入検査・指導	27 件	29 件	
2 獣医事			
診療所開設届	- 件	12 件	
" 変更届	- 件	19 件	
" 廃止届	- 件	9 件	
立入検査・指導	22 件	14 件	

### 4 調査研究

事務事業名	令和6年度計画	令和5年度実績
1 頭羽数調査 (R6.2月1日現在)		別紙参照
2 調査研究	2 題	2 題 <ul style="list-style-type: none"> <li>・新規就農小規模養鶏農家に対する飼養衛生管理遵守及びワクチン接種指導</li> <li>・同一地域4戸で同時期に発生した牛ボツリヌス症</li> </ul>

[岡山家畜保健衛生所：家畜病性鑑定課]

事務事業名	令和6年度計画	令和5年度実績
1 家畜病性鑑定 (1) 病理検査 (2) ウイルス検査 (3) 細菌検査 (4) 生化学検査 2 牛海綿状脳症（BSE）検査 3 鳥インフルエンザモニタリング検査 4 伝染性疾病の発生予察（統一抗体） 5 動物医薬品検査 (1) 医薬品の検査 表示事項検査 (2) 医薬品の使用実態調査 (3) 薬剤耐性菌発現状況検査 6 調査研究	80 件 10,000 件 2,500 件 900 件 1 頭 1,740 羽 200 件 2 品目 15 戸 15 件 6 題	65 件 9,553 件 4,900 件 1,025 件 130 頭 1,740 羽 198 件 2 品目 12 戸 11 件 6 題
		① 子牛の <i>Pasteurella multocida</i> による精巢上体炎 ② 県内で続発した合鴨と採卵鶏における高病原性鳥インフルエンザ ③ 県内の野鳥におけるボツリヌス菌保有状況と牛ボツリヌス症発生状況 ④ 牛のネオスポラ症 ⑤ 牛の銅中毒を疑った起立不能事例 ⑥ 豚熱ワクチン接種適期判定に関する一考察

家畜飼養頭羽数（岡山家畜保健衛生所管内）

（令和6年2月1日現在、家保調べ、単位：戸・頭・羽）

市町村名	乳用牛				まき牛	肉用牛										馬	
	戸数	成牛	育成牛	子牛		農場数				繁殖牛頭数			肥育牛頭数		種雄牛	農場数	頭数
						繁殖	肥育	ほ育	一貫	成牛	育成牛	子牛	和牛	F1等			
岡山市	15	735	171	67	0	13	3	0	2	234	75	151	858	1,378	0	10	115
玉野市	0	0	0	0	0	2	0	0	0	5	0	1	0	0	0	1	45
瀬戸内市	12	294	75	21	0	4	1	0	1	108	36	34	30	0	1	2	6
吉備中央町	10	337	124	24	0	19	3	0	7	428	86	100	507	876	4	3	70
備前県民局 （岡山）	37	1,366	370	112	0	38	7	0	10	775	197	286	1,395	2,254	5	16	236
備前市	1	28	0	0	0	1	0	0	0	4	3	1	0	0	0	0	0
赤磐市	1	2	0	0	0	2	1	0	1	48	15	7	38	1,216	0	1	3
和気町	0	0	0	0	0	1	2	0	0	15	3	9	0	3,266	0	3	23
東備支局	2	30	0	0	0	4	3	0	1	67	21	17	38	4,482	0	4	26
計	39	1,396	370	112	0	42	10	0	11	842	218	303	1,433	6,736	5	20	262
合計	39	1,878			0	63				1,363			8,169		5	20	262

市町村名	豚							鶏							
	戸数			頭数				農場数				羽数			
	繁殖	肥育	一貫	繁殖雌	繁殖雄	肥育豚	子豚	採卵鶏	ブロイラー	種鶏	地鶏等	採卵鶏	ブロイラー	種鶏	地鶏等
岡山市	0	0	1	3	1	31	0	15	0	0	2	406,531	0	0	42
玉野市	0	0	0	0	0	0	0	1	0	0	0	250	0	0	0
瀬戸内市	0	0	0	0	0	0	0	3	0	0	1	19,333	0	0	130
吉備中央町	0	0	2	48	4	33	217	8	0	0	0	72,505	0	0	0
備前県民局 （岡山）	0	0	3	51	5	64	217	27	0	0	3	498,619	0	0	172
備前市	0	0	0	0	0	0	0	6	0	1	1	87,247	0	16,351	6
赤磐市	0	0	0	0	0	0	0	2	0	1	0	67,822	0	136,461	0
和気町	0	0	0	0	0	0	0	1	0	3	0	2,300	0	91,027	0
東備支局	0	0	0	0	0	0	0	9	0	5	1	157,369	0	243,839	6
計	0	0	3	51	5	64	217	36	0	5	4	655,988	0	243,839	178
合計	3			337				45				900,005			

注：1 成牛は24ヶ月齢以上、育成牛は24ヶ月齢未満4ヶ月齢以上、子牛は4ヶ月未満

2 子豚は3ヶ月齢未満

3 農場数は畜種ごとカウント（ダブルカウント有）



# 管内概要資料

1	管内市町村の概況 .....	177
	(1) 面積・人口	
	(2) 各種統計（商業・工業・道路・教育）	
	(3) 備前県民局管内首長等の任期等の状況	
	(4) 市町村財政状況	
2	局内事業の概況 .....	183
	(1) 管内環境関係施設等の概況 .....	183
	(2) 管内保健福祉の概況 .....	187
	(3) 管内農林水産業の概況 .....	191
	(4) 管内土木施設等の概況 .....	195





# 1 管内市町村の概況

## (1) 面積・人口

市町村名	面積	総人口	※2 人口増減率	世帯数	就業者割合		
					第1次	第2次	第3次
	km <sup>2</sup>	人	%	世帯	%	%	%
岡山市	※1 789.95	715,740	△0.51	327,620	2.3	21.5	76.2
玉野市	※1 103.58	53,476	△1.61	24,090	2.7	32.0	65.3
備前市	258.14	30,242	△2.11	13,486	4.3	34.4	61.2
瀬戸内市	125.46	35,395	△0.32	14,068	9.1	30.0	61.0
赤磐市	209.36	41,759	△0.82	16,439	8.1	29.4	62.4
和気町	144.21	12,941	△1.78	5,296	7.2	34.1	58.7
吉備中央町	268.78	10,312	△1.51	4,283	20.0	29.2	50.8
管内計	1,899.48	899,865	△0.67	405,282	-	-	-
県計	7,114.60	1,846,525	△0.83	801,409	4.2	27.0	68.7
全県対比(%)	26.7	48.7	-	50.6	-	-	-
資料出所 (調査基準日等)	全国都道府県 市区町村別 面積調 (令和5年10月1日)	岡山県毎月流動人口調査 (令和5年10月1日)	※3 国勢調査 (令和2年10月1日)				

※1 児島湖の水面が境界未定のため、岡山市、玉野市及び管内計には含まず県計のみ含む。また、玉野市の面積は香川県直島町と境界の一部が未定のため、参考値を示している。

※2  $(\text{令和5年人口}) \div (\text{令和4年人口}) \times 100 - 100$

※3 第1次産業とは農業、林業、漁業（水産業）のこと。

第2次産業とは、鉱業、建設業、製造業のこと。

第3次産業とは、情報通信業、卸売・小売業、医療・福祉等のこと。

## (2) 各種統計

市町村名	商業(卸売業・小売業)			工業(従業者4人以上の事業所)		
	事業所数	従業者数	年間商品 販売額	事業所数	従業者数	製造品 出荷額等
	事業所	人	百万円	事業所	人	百万円
岡山市	7,727	72,604	3,327,810	850	31,097	1,012,722
玉野市	481	2,940	86,572	130	6,314	301,744
備前市	427	2,249	61,226	128	5,471	242,072
瀬戸内市	277	2,173	46,091	99	6,193	219,947
赤磐市	287	2,508	43,020	82	4,149	112,525
和気町	113	667	12,765	41	1,374	33,106
吉備中央町	109	439	6,832	34	1,989	49,083
管内計	9,421	83,580	3,584,316	1,364	56,587	1,971,199
県計	18,705	155,294	5,794,529	3,234	147,627	7,060,138
全県対比	50.4	53.8	61.9	42.2	38.3	27.9
資料出所	令和3年経済センサス活動調査			令和3年経済センサス活動調査		

※ 金額の単位未満は、原則として四捨五入したため、総数と内訳の計が一致しない。

市町村名	道 路			自動車 課税台数 (軽自動車除)	交通事故(属地)		
	国 道	県道	市町村道		件数	死者数	負傷者数
	km	km	km	台	件	人	人
岡 山 市	145.9	576.7	5,917.9	259,207	1,827	28	1,996
玉 野 市	20.5	64.8	474.9	18,470	100	1	118
備 前 市	40.1	114.3	478.8	11,976	61	1	81
瀬戸内市	2.4	137.8	630.3	12,350	51	2	54
赤 磐 市	17.6	118.3	938.6	15,311	88	1	109
和 気 町	23.1	93.6	369.6	4,530	15	0	20
吉備中央町	45.5	131.9	864.4	3,815	4	1	7
管内計	295.1	1,237.4	9,674.5	325,659	2,146	34	2,385
県 計	998.9	3,651.9	27,601.4	716,814	4,348	74	4,855
全県対比(%)	29.5	33.9	35.1	45.4	49.4	45.9	49.1
資料出所 (調査基準日等)	道路現況調 (令和5年4月1日、ただし、 岡山市及び市町村道は令和4年 4月1日)			自動車税種別割 課税実績 (定期課税分) (令和5年度)	交通年鑑 (令和4年)		

※ 交通事故は、高速道又は自動車専用道の事故を含まない。

※ 交通事故の抽出期間は、令和4年1月1日～令和4年12月31日。

市町村名	教育(国・公・私立)							
	幼稚園 (うち認定こども園)		小学校		中学校		高等学校	
	園数	在園者数	学校数	児童数	学校数	生徒数	学校数	生徒数
	園	人	校	人	校	人	校	人
岡山市	112 (54)	11,217 (7,696)	91	36,879	44	18,982	26	20,519
玉野市	6 (-)	130 (-)	14	2,279	7	1,152	4	1,503
備前市	8 (8)	634 (634)	10	1,187	5	603	2	399
瀬戸内市	8 (2)	372 (197)	9	1,745	3	892	1	333
赤磐市	8 (2)	534 (283)	12	2,469	6	1,584	1	475
和気町	3 (-)	52 (-)	3	527	2	262	1	271
吉備中央町	4 (2)	143 (135)	10	440	2	219	1	265
管内計	149 (68)	13,082 (8,945)	149	45,526	69	23,694	36	23,765
県計	326 (127)	25,136 (15,202)	375	94,614	163	49,563	86	47,875
全県対比(%)	45.7 (53.5)	52.0 (58.8)	39.7	48.1	42.3	47.8	41.9	49.6
資料出所 (調査基準日)	岡山県学校基本統計 (令和5年5月1日)							

(3) 備前県民局管内首長等の任期等の状況

(令和6年4月1日現在)

市町村名	首 長	副市町長
岡 山 市	大森 雅夫 (おおもり まさお) 任期：令和7年10月8日 (3期目)	林 恭生 (はやし やすお) 任期：令和8年3月31日 竹中 正博 (たけなか まさひろ) 任期：令和8年7月3日
玉 野 市	柴田 義朗 (しばた よしろう) 任期：令和7年10月28日 (1期目)	市倉 勇樹 (いちくら はやき) 任期：令和8年3月31日
備 前 市	吉村 武司 (よしむら たけし) 任期：令和7年4月23日 (2期目)	杉浦 俊太郎 (すぎうら しゅんたろう) 任期：令和8年7月31日 藤田 政宣 (ふじた まさのぶ) 任期：令和9年3月31日
瀬戸内市	武久 顕也 (たけひさ あきなり) 任期：令和7年7月18日 (4期目)	三浦 智美 (みうら さとみ) 任期：令和9年3月31日 難波 利光 (なんば としみつ) 任期：令和9年7月31日
赤 磐 市	友實 武則 (ともざね たけのり) 任期：令和7年4月16日 (3期目)	前田 正之 (まえだ まさゆき) 任期：令和9年3月31日
和 気 町	太田 啓補 (おおた けいすけ) 任期：令和8年4月15日 (1期目)	今田 好泰 (いまだ よしやす) 任期：令和8年5月20日
吉備中央町	山本 雅則 (やまもと まさのり) 任期：令和6年10月23日 (3期目)	岡田 清 (おかだ きよし) 任期：令和6年11月16日

(4) 市町村財政状況（令和4年度市町村別決算状況）

（単位：千円、％）

市町村名	歳入総額 A	歳出総額 B	歳入歳出差引 C (A - B)	翌年度に繰り 越すべき財源 D	実質収支 E (C - D)
岡山市	391,046,068	375,817,774	15,228,294	5,665,142	9,563,152
玉野市	29,080,225	26,604,532	2,475,693	58,187	2,417,506
備前市	22,594,262	21,217,098	1,377,164	587,357	789,807
瀬戸内市	25,669,465	24,908,517	760,948	116,401	644,547
赤磐市	21,935,938	20,525,812	1,410,126	155,553	1,254,573
和気町	9,485,624	8,623,047	862,577	79,699	782,878
吉備中央町	11,664,468	11,243,575	420,893	46,941	373,952

市町村名	財政力指数 R2-R4平均	経常収支比率	実質公債費比率 R2-R4平均	地方債現在高	積立金現在高
岡山市	0.76	89.3	5.3	343,772,121	65,904,375
玉野市	0.55	90.7	4.0	19,849,149	8,092,487
備前市	0.42	89.1	9.6	19,436,853	12,098,661
瀬戸内市	0.56	86.9	8.6	19,389,979	10,225,999
赤磐市	0.44	89.2	7.6	18,268,299	10,914,434
和気町	0.31	81.3	7.9	8,807,630	4,779,060
吉備中央町	0.28	89.3	8.6	8,323,841	5,026,537

※ 経常収支比率は、経常一般財源に減収補てん債特例分・臨時財政対策債を含む。

## 2 局内事業の概況

### (1) 管内環境関係施設等の概況

#### ① 環境保全関係

[大気関係施設等の状況]

(令和6年3月31日現在)

区 分	大気汚染防止法			
	ばい煙発生施設	揮発性有機化合物排出施設	一般粉じん発生施設	水銀排出施設
事業場数	167	2	46	8

区 分	岡山県環境への負荷の低減に関する条例		
	ばい煙発生施設	粉じん発生施設	有害ガス発生施設
事業場数	3	13	38

※岡山市を除く。

[水質関係施設等の状況]

(令和6年3月31日現在)

区 分	瀬戸内海環境保全 特別措置法	水質汚濁防止法		岡山県環境への負荷の 低減に関する条例
		50m <sup>3</sup> /日以上	50m <sup>3</sup> /日未満	
事業場数	60	39	559	25

※岡山市を除く。

[有害化学物質関係の状況]

(令和6年3月31日現在)

区 分	ダイオキシン類対策特別措置法	フロン排出抑制法登録事業者
事業場数	《大気関係》18 《水質関係》7	542

※ダイオキシン類対策特別措置法は岡山市を除く。

※フロン排出抑制法登録事業者は岡山市を含む。

[浄化槽設置基数の状況]

(令和6年3月31日現在)

区 分	合併処理浄化槽	単独処理浄化槽	合 計
玉野市	845	386	1,231
瀬戸内市	5,068	1,378	6,446
吉備中央町	1,743	642	2,385
備前市	1,840	1,343	3,183
赤磐市	2,009	512	2,521
和気町	104	42	146
合 計	11,609	4,303	15,912



## 〔浄化槽保守点検業者の状況〕

(令和6年3月31日現在)

名 称	営業区域
(株)玉野民生公社	玉野市
牛窓環境開発(有)	瀬戸内市(旧牛窓町)
(株)邑久環境整備事業所	瀬戸内市(旧邑久町、旧牛窓町)
(株)カロスアウラ	瀬戸内市(旧邑久町、旧長船町)
(株)十字屋	吉備中央町(旧加茂川町)
縄手商事(株)	吉備中央町(旧賀陽町)
岡山県環境整備事業協同組合	備前市、赤磐市、吉備中央町
昭和開発(株)	備前市(旧備前市)、瀬戸内市(旧長船町)
(有)日生環境	備前市(旧日生町)
(有)和気環境サービス	備前市(旧吉永町)、和気町(旧和気町)
(有)クリーンセンター瀬戸内	備前市(旧備前市)
(株)備前浄化槽管理センター	備前市(旧備前市)
西日本高速道路エンジニアリング関西(株)	備前市(旧備前市)
(有)カナカエコシステム	備前市(旧備前市)
(有)岩元清掃舎	備前市(旧備前市)
キョクトウ(有)	赤磐市、和気町(旧佐伯町)

## 〔墓地等施設の状況〕

(令和6年3月31日現在)

区 分	墓地（施設数）		納骨堂（施設数）		火葬場（施設数）	
	公共	宗教法人	公共	宗教法人	公共	宗教法人
和気町	15	4	0	2	3	0
吉備中央町	1	2	0	1	1	0

## ② 廃棄物関係

## 〔産業廃棄物処理業者の状況〕

(令和6年3月31日現在)

区 分	許可業者数
産業廃棄物収集運搬業	1,927
産業廃棄物処分業（中間処理）	48
産業廃棄物処分業（最終処分）	2
産業廃棄物処分業（中間処理・最終処分）	0
特別管理産業廃棄物収集運搬業	268
特別管理産業廃棄物処分業（中間処理）	1
特別管理産業廃棄物処分業（最終処分）	1
特別管理産業廃棄物処分業（中間処理・最終処分）	0

※岡山市許可分を除く。

## 〔産業廃棄物処理施設の状況〕

(令和6年3月31日現在)

区分	施設の種類	施設数
中間処理施設	汚泥の脱水施設	4
	汚泥の乾燥施設	3
	汚泥の焼却施設	0
	廃油の油水分離施設	2
	廃油の焼却施設	0
	廃酸・廃アルカリの中和施設	0
	廃プラスチック類の破碎施設	1
	木くず又はがれき類の破碎施設	37
	廃プラスチック類の焼却施設	0
	産業廃棄物焼却施設	0
最終処分場	安定型最終処分場	2
	管理型最終処分場	5
合計		54

※岡山市許可分を除く。

## 〔一般廃棄物処理施設（公共）の状況〕

(令和6年3月31日現在)

区分	施設名	処理能力	稼働年
焼却施設	岡山市当新田環境センター	300 t/日	平成6年
	岡山市東部クリーンセンター	450 t/日	平成13年
	玉野市東清掃センター	150 t/日	昭和53年
	備前市クリーンセンター備前	39 t/日	平成10年
	瀬戸内市クリーンセンターかもめ	43 t/日	平成9年
	赤磐市環境センター	44 t/日	平成26年
	和気町クリーンセンター	10 t/日	平成30年
粗大ごみ処理施設	岡山市東部リサイクルプラザ	58 t/日	平成13年
	岡山市西部リサイクルプラザ	26 t/日	平成26年
	玉野市粗大ごみ処理施設	35 t/日	平成5年
再生利用施設	岡山市東部リサイクルプラザ	27 t/日	平成13年
	岡山市西部リサイクルプラザ	17 t/日	平成26年
	玉野市リサイクルプラザ	7 t/日	平成15年
	備前市日生清掃工場選別施設	8 t/日	昭和53年
し尿処理施設	岡山市一宮浄化センター	300 k1/日	令和3年
	岡山市当新田浄化センター	170 k1/日	昭和60年
	岡山市犬島浄化センター	0.35 k1/日	昭和62年
	玉野市西清掃センター	100 k1/日	平成6年
	備前市衛生センター	34 k1/日	平成28年
	瀬戸内市長船衛生センター	18 k1/日	昭和62年
	神崎衛生施設組合神崎処理場	180 k1/日	平成9年
	旭川中部衛生施設組合旭清苑	42 k1/日	平成4年
	和気・赤磐し尿処理施設一部事務組合和気赤磐衛生センター	72 k1/日	平成14年
最終処分場	岡山市三手最終処分場（拡張部）	59,700 m <sup>3</sup>	埋立前
	岡山市山上新最終処分場	450,000 m <sup>3</sup>	平成17年
	玉野市一般廃棄物最終処分場	333,200 m <sup>3</sup>	平成4年
	備前市備前一般廃棄物最終処分場	94,550 m <sup>3</sup>	昭和58年
	備前市日生一般廃棄物最終処分場	15,554 m <sup>3</sup>	平成8年
	岡山市久米南町衛生施設組合大田最終処分場	10,800 m <sup>3</sup>	昭和60年

## 〔一般廃棄物のごみ処理の状況〕

(令和5年度調査による令和4年度実績)

区 分	処理主体割合 [人口割%]		収集方法割合 [重量割%]		処理方法割合 [重量割%]			収集量 [t/年]
	市町	自家	直営	業者	直接 焼却	直接 埋立	資源化 減量化等	
岡 山 市	100.0	0.0	25.7	74.3	89.5	0.6	9.9	213,782
玉 野 市	100.0	0.0	18.0	82.0	83.5	3.0	13.5	18,911
備 前 市	100.0	0.0	73.3	26.7	89.9	0.1	10.0	8,762
瀬戸内市	100.0	0.0	0.0	100.0	87.4	0.0	12.6	9,856
赤 磐 市	100.0	0.0	26.4	73.6	89.5	0.8	9.7	10,978
和 気 町	100.0	0.0	100.0	0.0	70.8	1.6	27.6	3,466
吉備中央町	100.0	0.0	0.0	100.0	85.7	0.0	14.3	2,941

## 〔一般廃棄物のし尿処理の状況〕

令和5年度調査による令和4年度実績)

区 分	総人口	処理主体割合 [人口割%]					処理量 [kl/年]
		市町	自家	下水道	コミュニティ プラント	浄化槽	
岡 山 市	702,808	7.5	0.0	63.4	0.0	29.1	188,828
玉 野 市	55,987	4.1	0.0	91.5	0.0	4.4	7,004
備 前 市	32,186	11.6	0.8	72.4	0.0	15.2	8,042
瀬戸内市	36,409	17.4	0.1	35.9	0.0	46.6	23,731
赤 磐 市	42,105	7.9	0.0	76.2	0.0	15.9	10,518
和 気 町	13,339	0.0	3.3	91.6	0.0	5.1	682
吉備中央町	10,557	20.6	1.2	15.7	0.0	62.5	6,302

## 〔容器包装リサイクル法に基づく分別収集の状況〕

(第10期の各市町村分別収集計画)

区 分	対象品目										
	無色 ガラス	茶色 ガラス	その他 ガラス	その 他紙	PET ボトル	その他 プラ	白色 トレイ	スチール 容器	アルミ 容器	段ボ ール	飲料用 紙容器
岡 山 市	○	○	○		○	○	○	○	○	○	○
玉 野 市	○	○	○	○	○	○		○	○	○	○
備 前 市	○	○	○		○	○	○	○	○	○	○
瀬戸内市	○	○	○		○	○		○	○	○	○
赤 磐 市	○	○	○		○	○	○	○	○	○	○
和 気 町	○	○	○	○	○	○	○	○	○	○	○
吉備中央町	○	○	○		○	○		○	○	○	○

## (2) 管内保健福祉の概況

### ① 社会福祉関係施設等の状況

(令和6年4月1日現在)

施設種別		市町	合計	玉野市	備前市	瀬戸内市	赤磐市	和気町	吉備中央町	岡山市		
医療関係施設	病院		20	7	4	4	1	2	2	56		
	病院病床数		2,286	570	316	760	245	187	208	11,035		
	診療所		168	48	32	30	34	11	13	693		
	診療所病床数		66	25	3	19		19		795		
	歯科診療所		98	33	16	16	23	6	4	457		
医療関係従事者 (R4年調査等)	医師(R2調査)		298	95	54	63	48	16	22	3,133		
	歯科医師(R2調査)		134	44	19	29	29	7	6	968		
	薬剤師(R2調査)		300	96	45	53	65	26	15	2,140		
	看護師		1,584	434	238	402	267	122	121	11,049		
	准看護師		459	123	95	106	47	56	32	1,018		
	保健師		134	25	27	27	27	20	8	401		
	助産師		7	2		1	3	1		275		
地区組織	愛育委員		1,875	745	386	361	126	95	162	5,415		
	栄養委員		858	245	190	189	126	60	48	1,812		
生活保護	救護施設									1		
	医療保護施設									1		
	授産施設											
障害者福祉	障害者支援施設		6	1				2	3	13		
	障害福祉サービス	居宅介護		27	8	8	3	4	3	1	146	
		重度訪問介護		23	8	7	3	1	3	1	136	
		行動援護		2	1				1		15	
		同行援護		8	2	1	2	1	2		26	
		生活介護		27	8	5	3	4	4	3	63	
		療養介護									2	
		短期入所(ショートステイ)		19	4	1	3	4	4	3	50	
		重度障害者等包括支援										
		自立訓練(機能訓練)									1	
		自立訓練(生活訓練)		4	1	1				2	12	
		就労移行支援		1						1	24	
		就労継続支援(A型)		13	2	2	3	2	1	3	62	
		就労継続支援(B型)		32	7	7	5	4	3	6	97	
		就労定着支援		2	1					1	19	
		自立生活援助		1						1	3	
		共同生活援助(グループホーム)		23	5	4	3	4	4	3	53	
		特定相談支援(計画相談支援)		25	5	3	4	7	3	3	61	
		一般相談支援	地域移行支援		6	2	1	1	1	1		34
			地域定着支援		6	2	1	1	1	1		34
地域生活支援事業	地域活動支援センター		8	5		1	1	1		18		
	福祉ホーム		1						1	1		

(令和6年4月1日現在)

施設種別		市町	合計	玉野市	備前市	瀬戸内市	赤磐市	和気町	吉備中央町	岡山市	
老人福祉社	養護老人ホーム		5	1	2	1		1		5	
	特別養護老人ホーム(地域密着型を含む)		39	11	9	6	7	3	3	69	
	軽費老人ホーム(A型)										
	軽費老人ホーム(B型)									1	
	軽費老人ホーム(ケアハウス)		10	2	1	2	3	2		21	
	有料老人ホーム		22	3	8	4	3	4		88	
	老人短期入所施設		3	3						8	
	老人デイサービスセンター		93	30	14	20	19	7	3	309	
	生活支援ハウス(高齢者生活福祉センター)		2				1		1	3	
	在宅介護支援センター		3			3				21	
	老人福祉センター		4				1	1	2	2	
	老人憩の家		3		1	1	1			14	
	老人福祉施設付設作業所										
	認知症対応型共同生活援助事業(グループホーム)		40	15	8	4	5	5	3	116	
	小規模多機能型居宅介護事業所		24	9	2	7	3	1	2	71	
	複合型サービス		3	1		2				5	
	地域包括支援センター		6	1	1	1	1	1	1	16	
児童福祉社	助産施設(休止中含む)		2	1				1		3	
	乳児院									1	
	母子生活支援施設(未公表)										
	保育所(保育所型認定こども園含む)		33	11		8	14			93	
	幼保連携型認定こども園		22		10	2	2	3	5	65	
	児童厚生施設	児童館		3	1			1	1		24
		児童遊園									4
	児童養護施設		2				1		1	5	
	障害児入所施設									4	
	児童発達支援センター		3	1		1	1			5	
	児童心理治療施設									1	
	児童自立支援施設									1	
	児童家庭支援センター									1	
	障害児通所支援	児童発達支援		22	4	3	4	7	1	3	120
		医療型児童発達支援									
放課後等デイサービス			35	4	6	9	11	1	4	150	
居宅訪問型児童発達支援										1	
保育所等訪問支援			5	1		1	2		1	24	
障害児相談支援		21	4	4	2	6	3	2	54		
その他	授産施設										
	共同作業場(老人)		2				1		1		
保健施設	介護老人保健施設		9	2	2	1	1	1	2	25	
	介護医療院		2					1	1	5	
	訪問看護ステーション		16	4	4	3	5			121	
	市町村保健センター		8	1	2	1	1	2	1	7	

② 人口・生活保護・介護保険等の状況

(令和6年4月1日現在)

区分		市町	合計	玉野市	備前市	瀬戸内市	赤磐市	和気町	吉備中央町	岡山市
世帯数	総数(R5.1.1住民基本台帳)		88,746	27,043	15,468	15,922	18,794	6,323	5,196	337,895
	日本人世帯		86,214	26,484	14,906	15,414	18,355	6,070	4,985	326,343
	外国人世帯		2,097	458	484	429	330	217	179	9,680
	複数国籍世帯		435	101	78	79	109	36	32	1,872
人口	人口(R5.10.1岡山県毎月流動人口) ※年齢不詳を含んでいる		184,125	53,476	30,242	35,395	41,759	12,941	10,312	715,740
人口動態	出生数		883	249	122	173	250	39	50	5,158
	低出生体重児数		75	29	7	17	16	3	3	438
	死亡数		3,235	1,009	579	580	557	290	220	8,047
	乳児死亡数		1	1						5
	新生児死亡数									3
	死産数		22	2	3	4	11		2	99
	自然死産		10		2	2	5		1	42
	人工死産		12	2	1	2	6		1	57
	周産期死亡		3		1		2			14
	婚姻		513	168	70	99	115	35	26	3,229
離婚		255	77	34	44	69	21	10	1,086	
人口構成	年少人口(0～14歳) (R5.10.1岡山県毎月流動人口)		19,321	5,122	2,632	4,041	5,509	1,127	890	87,443
	生産年齢人口(15～64歳) (＃)		93,602	26,847	15,045	18,791	21,603	6,384	4,932	419,127
	老年人口(65歳～) (＃)		69,953	21,092	12,344	12,272	14,375	5,398	4,472	187,752
	高齢化率(%) (＃)		38.3	39.8	41.1	35.0	34.6	41.8	43.4	27.0
老人	老人クラブ数(R6.3.31)		303	51	46	59	73	39	35	497
	老人クラブ会員数(＃)		15,624	2,503	2,212	4,096	3,410	2,086	1,317	26,275
生活保護 (含停止)	生活保護世帯数(R6.2月分)		867	433	177	49	90	69	49	9,929
	生活保護人員 (＃)		1,041	509	232	59	105	81	55	12,552
	保護率(%) (＃)			0.92	0.73	0.16	0.24	0.61	0.53	1.79
母子父子寡婦	母子父子寡婦福祉資金貸付件数(R6.3.31)		17	8		5	4			—
	ひとり親家庭等医療費受給者数(＃)		1,433	339	139	441	351	80	83	—
	児童扶養手当受給者数(＃)		1,184	380	186	207	262	95	54	—
手帳	身体障害者手帳保持者(R5.3.31)		8,250	2,210	1,617	1,443	1,784	645	551	22,659
	療育手帳所持者(＃)		2,161	565	407	365	500	164	160	6,807
	精神障害者保健福祉手帳交付者(＃)		1,887	616	298	348	413	108	104	—
相談指導者	民生委員・児童委員数(区域担当) (R6.3.31)		574	140	115	95	113	56	55	1,045
	主任児童委員数(R6.3.31)		62	22	18	7	9	3	3	149
	身体障害者相談員(R5.6.1)		39	9	4	10	9	4	3	38
	知的障害者相談員(R5.6.1)		19	3	5	3	4	2	2	17
介護保険指定等事業所	訪問介護		51	14	10	10	7	9	1	222
	訪問入浴介護		1		1					7
	訪問看護		16	4	4	3	5			121
	訪問リハビリテーション		3		2	1				13
	居宅療養管理指導		2	1	1					2
	通所介護(広域型)		55	14	6	13	16	4	2	164
	通所リハビリテーション		8	1	2	1	1	1	2	27
	短期入所生活介護		43	14	10	6	7	3	3	76
	短期入所療養介護		10	2	2	1	1	1	3	30
	特定施設入居者生活介護		10	1	4	1	3	1		48
	福祉用具貸与		7	2	2	2		1		39
	特定福祉用具販売		7	2	2	2		1		38
	介護老人福祉施設(広域型)		30	8	4	6	6	3	3	36
	介護老人保健施設		9	2	2	1	1	1	2	25
介護医療院		2					1	1	5	

③ 保健衛生関係の状況

(令和6年4月1日現在)

区分	市町	合計	玉野市	備前市	瀬戸内市	赤磐市	和気町	吉備中央町	岡山市他
結核登録患者数(潜在性含む)(R5.12.31)		41	17	6	3	9	3	3	—
原爆被爆者手帳交付数(R6.3.31)		78	34	4	18	17	3	2	389 <sup>※1</sup>
特定医療費(指定難病等)(R6.3.31)		1,982	623	351	363	409	137	99	—
小児慢性特定疾病患者数(R6.3.31)		126	市町村ごとの数値は非公表						—
公害認定患者数(R6.3.31)		35	18	17	—	—	—	—	—
食品関係営業施設	許可を要する営業施設	2,465	647	509	530	404	156	219	107 <sup>※2</sup>
	届出を要する施設	1,129	317	215	194	191	94	118	5 <sup>※2</sup>
	計	3,594	964	724	724	595	250	337	112
生活衛生関係施設	旅館・ホテル等	182	42	51	46	9	8	26	—
	住宅宿泊事業(民泊)	20	5	6	6	2	1	0	—
	理容所	187	58	33	30	36	11	19	—
	美容所	361	111	55	69	72	32	22	1 <sup>※2</sup>
	クリーニング所	73	19	17	13	14	5	5	4 <sup>※2</sup>
	公衆浴場	29	8	4	4	5	2	6	—
	興行場	7	3	1	1		2		—
	遊泳用プール等	13	3	2	4	2	1	1	—
	特定建築物	46	16	7	8	7	4	4	—
ビル管登録業	7	3		3	1			180 <sup>※3</sup>	
水道施設	上水道 ※大臣認可施設を含む	6	1	1	1	1	1	1	1 <sup>※3</sup>
	簡易水道	8					8		
	専用水道 ※市に権限のある施設を除く	1					1		
	計	15	1	1	1	1	10	1	1 <sup>※3</sup>
温泉施設	泉源	26	3	2	3	5	3	10	—
	温泉利用許可施設	18	2	2	3	4	2	5	—
薬局・医薬品販売業等	薬局	76	32	9	12	15	5	3	—
	店舗販売業	40	17	6	7	8	2		—
	卸売販売業	8	4	4					—
	特例販売業	1			1				—
	高度管理医療機器販売業・貸与業	104	26	19	19	24	11	5	—
	管理医療機器販売業・貸与業	802	255	142	151	166	55	33	—
製造業等	薬局製剤製造業	3	1		1		1		—
	薬局製剤製造販売業	3	1		1		1		—
毒物劇物販売業	一般販売業	71	27	16	10	10	6	2	—
	農業用品目販売業	30	3	1	9	7	4	6	—
	特定品目販売業	4	1	1		1	1		—
毒物劇物要届出業務上取扱者	金属熱処理業								—
	電気メッキ業								—
	運送業	8	3	2	2		1		—
	しろあり防除業								—
献血実績	200mL	40	10	9	8	9	3	1	334 <sup>※4</sup>
	400mL	4,685	1,090	935	953	1,072	401	234	19,514 <sup>※4</sup>
	成分	2,211	594	288	477	606	117	129	13,131 <sup>※4</sup>
	計	6,936	1,694	1,232	1,438	1,687	521	364	32,979 <sup>※4</sup>

※1 備前保健所の交付数 ※2 備前保健所が許可・届出を受理した営業者数 ※3 岡山市内の施設数

※4 岡山市内での実績

### (3) 管内農林水産業の概況

#### ① 耕地面積及び林野面積

市 町 名	総 面 積 (A)	耕 地			林野面積 (E) (率 E/A)	農家1戸 当たり 耕地面積
		耕地総面積 (率 B/A)	田 (C) (率 C/B)	畑 (D) (率 D/B)		
岡 山 市	78,995 ha	13,100 ha (16.6%)	11,700 ha (89.3%)	1,480 ha (11.3%)	34,878 ha (44.2%)	154.2 a
玉 野 市	10,358	898 (8.7%)	788 (87.8%)	117 (13.0%)	5,825 (56.2%)	112.7
備 前 市	25,814	728 (2.8%)	614 (84.3%)	116 (15.9%)	21,063 (81.6%)	92.5
瀬 戸 内 市	12,546	2,460 (19.6%)	1,830 (74.4%)	642 (26.1%)	5,453 (43.5%)	205.9
赤 磐 市	20,936	2,340 (11.2%)	1,940 (82.9%)	427 (18.2%)	13,054 (62.4%)	124.7
和 気 町	14,421	992 (6.9%)	878 (88.5%)	120 (12.1%)	10,817 (75.0%)	112.2
吉 備 中 央 町	26,878	2,570 (9.6%)	2,000 (77.8%)	573 (22.3%)	19,211 (71.5%)	171.4
管 内 計 (F)	189,948	23,088 (12.2%)	19,750 (85.5%)	3,475 (15.1%)	110,301 (58.1%)	148.6
県 計 (G)	711,460	62,300 (8.8%)	49,300 (79.1%)	13,400 (21.5%)	484,425 (68.1%)	122.8
対 県 比 (率 F/G)	26.7%	37.1%	40.1%	25.9%	22.8%	

(注)

1 総面積:国土交通省国土地理院「全国都道府県市区町村別面積調(R6.1.1現在)」

※1 児島湖は境界未定で、県計に含むが、岡山市・玉野市には含まれない。

※2 玉野市の面積は香川県直島町と境界の一部が未定のため、参考値を示している。

2 耕地面積:農林水産省「作物統計調査(令和4年)」

3 林野面積:「岡山県の森林資源(令和6年3月)」

4 数値は四捨五入のため、計が一致しない場合がある。



② 農家戸数

項目 市町名	総農家数 (A)	個人経営体						自給的農家	
		主業経営体		準主業経営体		副業的経営体		戸数 (E)	E/A
		戸数 (B)	B/A	戸数 (C)	C/A	戸数 (D)	D/A		
	戸	戸	%	戸	%	戸	%	戸	%
岡山市	8,498	600	7.1	656	7.7	4,312	50.7	2,941	34.6
玉野市	797	51	6.4	40	5.0	244	30.6	465	58.3
備前市	787	21	2.7	33	4.2	243	30.9	491	62.4
瀬戸内市	1,195	115	9.6	71	5.9	555	46.4	457	38.2
赤磐市	1,876	152	8.1	167	8.9	902	48.1	661	35.2
和気町	884	31	3.5	59	6.7	404	45.7	392	44.3
吉備中央町	1,499	132	8.8	159	10.6	758	50.6	451	30.1
管内計	15,536	1,102	7.1	1,185	7.6	7,418	47.7	5,858	37.7
県計	50,735	2,823	5.6	3,407	6.7	21,817	43.0	22,798	44.9
対県比 (%)	30.6	39.0		34.8		34.0		25.7	

(注)

- 1 資料：2020年農林業センサス
- 2 個人経営体：農産物の生産を行うかまたは委託を受けて農作業を行い、(1) 経営耕地面積が30 a 以上、(2) 農作物の作付面積等が一定の外形基準以上、(3) 農作業の受託を実施、のいずれかに該当する者
  - (1) 主業経営体：農家所得が主(世帯所得の50%以上が農業所得)で、65歳未満の農業従事60日以上の子帯員がいる個人経営体
  - (2) 準主業経営体：農外所得が主(世帯所得の50%未満が農業所得)で、65歳未満の農業従事60日以上の子帯員がいる個人経営体
  - (3) 副業的経営体：65歳未満の農業従事60日以上の子帯員がいない個人経営体
- 3 自給的農家：経営耕地面積が30 a 未満かつ農産物販売金額が50万円未満の農家

③ 農産物生産状況

(単位：億円)

区 分		面積等(A)	県全体 (B)	A/B	県産出額(参考)		
耕	米	12,165 ha	27,800 ha	43.8%	266		
	麦 類	2,824 ha	3,270 ha	86.4%	9		
	大 豆	425 ha	1,590 ha	26.7%	(豆類) 8		
	果樹	桃	310 ha	669 ha	46.3%	278	
		マスカット・オブ・アレキサンドリア	22 ha	37 ha	59.5%		
		シャインマスカット	87 ha	273 ha	31.9%		
		ピオーネ	237 ha	762 ha	31.1%		
	種	野菜	はくさい	138 ha	251 ha	55.0%	230
			キャベツ	161 ha	334 ha	48.2%	
			レタス	50 ha	93 ha	53.8%	
たまねぎ			45 ha	148 ha	30.4%		
なす			61 ha	125 ha	48.8%		
いちご			23 ha	40 ha	57.5%		
黄にら			12 ha	13 ha	92.3%		
花き	スイートピー	79 a	464 a	17.0%	25		
	フーフレウラム	119 a	135 a	88.1%			

(注)

- 1 米・果樹はR 5年産、麦・大豆・野菜・花きはR 4年産（農林水産統計、県農産課調べ）
- 2 県産出額はR 4年生産農業所得統計（農林水産統計）

④ 畜産物生産状況

(単位：億円)

区 分		頭数等(A)	県全体 (B)	A/B	県産出額(参考)
畜 産	乳 用 牛	1,878 頭	15,507 頭	12.1	144
	肉 用 牛	9,229 頭	33,445 頭	27.6	102
	豚	337 頭	43,715 頭	0.8	35
	鶏	900,005 羽	13,573,393 羽	6.6	415

(注)

- 1 畜産物はR 6年2月1日、家畜保健衛生所調べ
- 2 県産出額はR 4年生産農業所得統計（農林水産統計）

⑤ 林産物の生産状況（令和4年）

品 目	生 産 量		備 考
	備 前 局	岡 山 県	
造林用山行苗	12千本	2,375千本	
素 材 等	42千m <sup>3</sup>	641千m <sup>3</sup>	
ひらたけ	8,131kg	13,694kg	岡山市、吉備中央町、赤磐市
まつたけ	39kg	640kg	岡山市、赤磐市
まいたけ	4,931kg	5,796kg	吉備中央町
なめこ	1,917kg	12,119kg	岡山市、玉野市、吉備中央町、赤磐市
乾しいたけ	2,557kg	8,058kg	岡山市、吉備中央町、赤磐市
生しいたけ	1,062,113kg	1,434,475kg	岡山市、玉野市、吉備中央町、赤磐市

出典：令和4年次岡山県特用林産物生産流通統計（令和6年1月）  
令和4年次林業粗生産額について（令和6年3月 林政課調べ）

⑥ 水産物の海面漁業漁獲量及び海面養殖業収穫量（令和4年）

区 分	漁獲量（収穫量）		備 考
	備 前 局	岡 山 県	
水 産 物	-※	21,983トン	岡山市、玉野市、備前市、瀬戸内市
養殖カキ （むき身重量）	3,080トン※※	3,272トン	備前市、瀬戸内市
養殖ノリ （生産枚数）	82,294千枚※※	138,942千枚	岡山市、玉野市、瀬戸内市

出典：令和4年漁業・養殖業生産統計  
※水産物全体の市町村データが非公表のため、備前局の漁獲量は不明  
※※ 養殖カキ、養殖ノリは水産課調べ

#### (4) 管内土木施設等の概況

① 一般道路の現況（令和5年4月1日現在、ただし、岡山市管理及び市町村道データは令和4年4月1日現在）

区 分	路線数 (本)	実延長 (km)	改良済		舗装済				
			延長(km)	率(%)	延長(km)	率(%)			
備前 県 民 局 本 局	一 般 国 道	国土交通省管理	4	114.5	114.5	100.0	114.5	100.0	
		県・政令市管理	県管理	3	56.0	52.1	93.0	56.0	100.0
			岡山市管理	3	44.0	42.6	96.8	44.0	100.0
		計	8	214.5	209.2	97.5	214.5	100.0	
	県 道	主 要 地 方 道	県管理	15	135.9	129.1	95.0	135.9	100.0
			岡山市管理	23	272.8	258.6	94.8	272.8	100.0
		一 般 県 道	計	94	502.5	397.8	79.2	496.1	98.7
			県管理	36	198.6	146.8	73.9	192.9	97.1
			岡山市管理	69	303.9	251.0	82.6	303.2	99.8
		計	123	911.2	785.5	86.2	904.8	99.3	
	市 町 道	32,592	7,887.5	3,760.5	47.7	6,298.0	79.8		
	国 県 市 町 道 計	32,723	9,013.2	4,755.2	52.8	7,417.3	82.3		
	東 備 地 域 事 務 所	一 般 国 道	国土交通省管理	1	20.5	20.5	100.0	20.5	100.0
			県管理	3	60.4	60.4	100.0	60.4	100.0
計			4	80.9	80.9	100.0	80.9	100.0	
県 道		主 要 地 方 道	10	129.0	119.7	92.8	129.0	100.0	
		一 般 県 道	34	197.2	143.0	72.5	189.1	95.9	
計		44	326.2	262.7	80.5	318.1	97.5		
市 町 道	5,306	1,787.0	779.5	43.6	1,522.2	85.2			
国 県 市 町 道 計	5,354	2,194.1	1,123.1	51.2	1,921.2	87.6			
管 内 計	一 般 国 道	国土交通省管理	5	135.0	135.0	100.0	135.0	100.0	
		県・政令市管理	7	160.4	155.1	96.7	160.4	100.0	
		計	12	295.4	290.1	98.2	295.4	100.0	
	県 道	主 要 地 方 道	39	537.7	507.4	94.4	537.7	100.0	
		一 般 県 道	128	699.7	540.8	77.3	685.2	97.9	
		計	167	1,237.4	1,048.2	84.7	1,222.9	98.8	
	国 ・ 県 道 計	179	1,532.8	1,338.3	87.3	1,518.3	99.1		
	市 町 村 道	37,898	9,674.5	4,540.0	46.9	7,820.2	80.8		
国 県 市 町 村 道 計	38,077	11,207.3	5,878.3	52.5	9,338.5	83.3			

(注) 路線数は、管理者毎に集計しているため重複があり、各欄の和と合計は一致しない。

② 都市計画道路の現況(都市計画課調べ)

(令和5年3月31日現在、ただし、整備済データは令和4年3月末現在)

都市計画 区域名	部 所 名	都 市 名	都市計画 決定延長(km)	整 備 済	
				延 長(km)	率(%)
岡山県南広域	備前県民局 本局	岡 山 市	307.14	217.36	70.8
		玉 野 市	44.96	38.24	85.1
		( 瀬 戸 内 市 )	2.18	0.00	0.0
		計	354.28	255.60	72.1
吉 備 高 原		吉 備 中 央 町	9.52	9.52	100.0
備 前 県 民 局 本 局 計			363.80	265.12	72.9
岡山県南広域	東 備 地 域 事 務 所	赤 磐 市	6.93	6.93	100.0
備 前		備 前 市	40.58	7.25	17.9
東 備 地 域 事 務 所 計			47.51	14.18	29.8
管 内 計			411.31	279.30	67.9

※ 岡山県南広域の(瀬戸内市)分は都市計画区域外の区間。

③ 河川の現況

(令和6年4月1日現在)

河川等級	部所別	水系	延長(km)	河川数(本)	備考
一級河川	備前県民局 本局	吉井川	54.4	12	外1.9km 1本
		旭川	243.8	48	外7.1km 2本
		高梁川	18.5	3	〔岡山市管理 H21.5.1～〕
	東備地域所	吉井川	130.8	33	
		旭川	58.6	11	
	計		506.1	107	
二級河川	備前県民局 本局	笹ヶ瀬川	79.6	13	
		幸崎川	7.0	2	
		幸田川	1.8	1	
		江川	2.9	1	
		奥山川	2.7	2	
		倉敷川	19.7	5	
		鴨川	11.7	3	
		長谷川	2.8	1	
	庄田川	2.1	1		
	東備地域所	馬場川	0.6	1	
		伊里川	12.1	4	
石谷川		2.9	2		
		新田川	0.5	1	
	計		146.4	37	
管内計			652.5	144	

④ 県費支弁水門の現況

(令和6年4月1日現在)

部所名	市町名	箇所数	備考
備前県民局 本局	岡山市	82	うち岡山港管理事務所 3
	玉野市	13	うち宇野港管理事務所 12
	瀬戸内市	10	
	計	105	うち河川 77、海岸 28
東備地域所	備前市	14	うち東備港 2
	赤磐市	16	
	和気町	9	
	計	39	うち河川 37、海岸 2
管内計		144	うち河川 114、海岸 30

⑤ 県費支弁雨量等観測所の現況（水防テレメータシステム設置状況）

（令和6年4月1日現在）

部 所 名	市 町 名	箇 所 数	備 考
備前県民局 本局	岡山市	33	雨量観測 12（二日市、浅越、旭川ダム、建部、金川、金山、岡山、南山、足守、庭瀬、片岡、県庁） 水位観測 20（鴨越、下神目、福渡、宇甘、九谷新田、金川、上道、浅越、菅野、笹ヶ瀬、足守、首部、藤田、甫崎、撫川、今保、宮瀬橋、中川橋、彦崎、旭川ダム） 潮位風向風速観測 1（高島）
	玉野市	3	雨量観測 1（玉野） 水位観測 1（秀天） 潮位風向風速観測 1（玉野）
	瀬戸内市	6	雨量観測 3（長船、千町、牛窓） 水位観測 2（千田、千町） 潮位風向風速観測 1（牛窓）
	吉備中央町	12	雨量観測 6（下加茂、賀陽、尾原、竹谷ダム、河平ダム、鳴滝ダム） 水位観測 6（田土、下加茂、一の原橋、鳴滝ダム、河平ダム、竹谷ダム）
	計	54	
東備地域 事務所	備前市	11	雨量観測 5（八塔寺川ダム、加賀美、山田原、日生、備前） 水位観測 5（八塔寺川ダム、板屋上、山田原、南方、三石） 潮位観測 1（日生）
	赤磐市	4	雨量観測 3（西軽部、岡、仁堀） 水位観測 1（正崎）
	和気町	3	雨量観測 1（和気） 水位観測 2（吉永中、佐伯）
	計	18	
管内計		72	

※ 土木部所管の河川、ダム、砂防関係を計上している。農林水産部所管のダム関係は含まれていない。

## ⑥ 砂防指定地の現況

(令和6年4月1日現在)

部 所 名	市 町 名	整備済箇所	危険箇所	備 考
備前県民局 本	岡山市	66	321	
	玉野市	32	140	
	瀬戸内市	9	23	
	吉備中央町	12	36	
	計	119	520	
東備地域 事務所	備前市	67	184	
	赤磐市	42	147	
	和気町	18	57	
	計	127	388	
管内計		246	908	

## ⑦ 急傾斜地崩壊危険区域の現況

(令和6年4月1日現在)

部 所 名	市 町 名	整備済箇所	危険箇所	備 考
備前県民局 本	岡山市	65	433	
	玉野市	28	94	
	瀬戸内市	40	65	
	吉備中央町	1	34	
	計	134	626	
東備地域 事務所	備前市	47	100	
	赤磐市	6	82	
	和気町	1	36	
	計	54	218	
管内計		188	844	

## ⑧ 地すべり防止区域の現況

(令和6年4月1日現在)

部 所 名	市 町 名	整備済箇所	危険箇所	備 考
備前県民局 本	岡山市	6	22	
	計	6	22	
東備地域 事務所	赤磐市	1	3	
	計	1	3	
管内計		7	25	



⑨ 港湾・漁港の現況（県管理）

（令和6年4月1日現在）

種 別	部 所 名	港 湾 名	備 考
港 湾	備前県民局本局	重要港湾岡山港	岡山市～玉野市
		重要港湾宇野港	玉野市
		地方港湾山田港	玉野市
		地方港湾牛窓港	瀬戸内市
	東備地域事務所	地方港湾東備港	備前市
漁 港	備前県民局本局	第二種虫明漁港	瀬戸内市
		第二種朝日漁港	瀬戸内市～岡山市
		第二種久久井漁港	岡山市
		第一種西脇漁港	瀬戸内市
	東備地域事務所	第二種穂浪漁港	備前市
		第一種頭島漁港	備前市
第一種大多府漁港		備前市	

⑩ その他施設の現況

（令和6年4月1日現在）

施 設 名	備 考
岡山県総合グラウンド	
岡山県牛窓ヨットハーバー	

⑪ 建築確認件数（計画通知を含む）

（令和6年3月末現在）

年度	区分			
	1～3号建物(件)	4号建物(件)	設備・工作物(件)	計(件)
令和5	85(2)	218(2)	21(6)	324(10)

管内総数。（ ）内は岡山県特定行政庁件数。

⑫ 建設リサイクル法に係る届出件数

（令和5年度）

部所名	建 築 物		工作物 (件)	合計 (件)
	解体工事(件)	新・増築工事(件)		
備前県民局本局	66	8	36	110
東備地域事務所	99	9	69	177
合計	165	17	105	287

⑬岡山県福祉のまちづくり条例 届出・協議件数

(令和6年3月末現在)

年度 区分	令和2	令和3	令和4	令和5
届出	11	19	16	17
協議	4	3	2	2
計	15	22	18	19

管内総数。

⑭長期優良住宅建築等計画の認定戸数

(令和6年3月末現在)

年度 区分	令和2	令和3	令和4	令和5
一戸建て住宅	147	180	171	140
共同住宅等	2	1	1	1
計	149	181	172	141

管内総数。

⑮建築確認概要書等の写し発行件数

(令和6年3月末現在)

年度 区分	令和2	令和3	令和4	令和5
概要書の写し	419	426	463	513
台帳の写し	57	109	76	129
計	476	535	539	642

⑯省エネルギー法 届出件数

(令和6年3月末現在)

年度 区分	令和2	令和3	令和4	令和5
届出	30	12	12	12
計	30	12	12	12



令和6年度 岡山県備前県民局



©岡山県「ももっち・うらっちと仲間たち」